



FAMILLES DE FRANCE

**RAPPORT
D'ACTIVITE**



2013



**FEDERATION
NATIONALE**

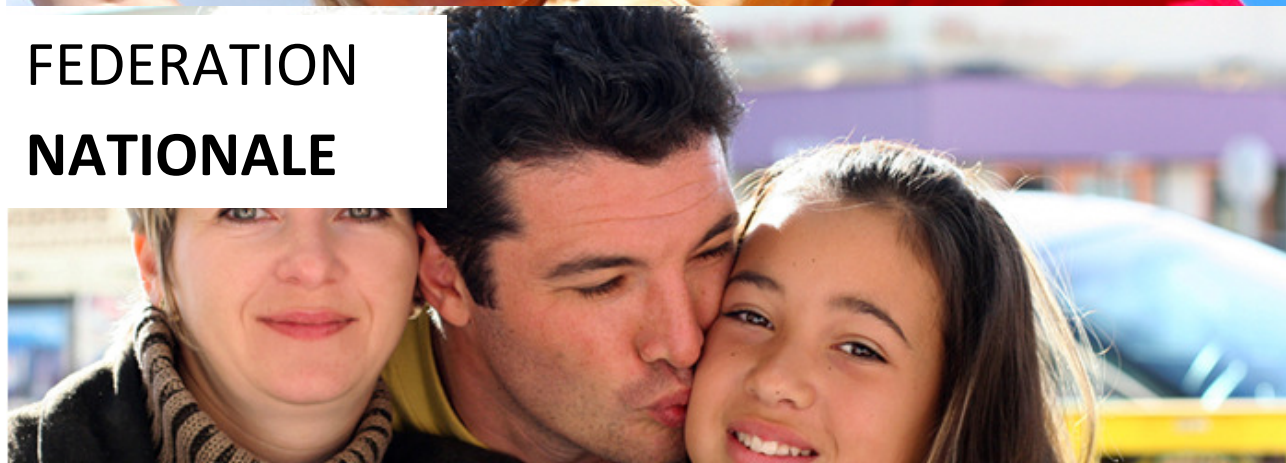

Assemblée Générale
Samedi 28 juin 2014

Familles de France – Fédération nationale
28 place Saint Georges – 75009 Paris
www.familles-de-france.org

SOMMAIRE

1. Identité et fonctionnement	p.01
2. Les temps forts	
2.1. Nouveau président	p.04
2.2. Enquête rentrée scolaire	p.05
2.3. Loi Taubira	p.06
2.4. Comité de pilotage	p.06
2.5. Journée des Leaders Familiaux	p.06
2.6. Annuaire des associations et fédérations	p.07
2.7. Relations avec l'UNAF	p.07
2.8. Haut conseil à la Famille	p.09
3. Les secteurs d'activité	
3.1. Vie associative	p.10
3.2. Politique familiale	p.15
3.3. Vie familiale	p.20
3.4. Enseignement	p.26
3.5. Consommation	p.27
3.6. Logement	p.31
3.7. Développement durable	p.36
3.8. Communication	p.44
4. Les formations	p.47
5. Les représentations	p.49
6. Les relations avec les ministères et les élus	p.53
7. Les interventions médiatiques	p.55
8. Les conférences	p.57
9. Les activités des fédérations et associations	p.59

1. CARTE D'IDENTITE ET FONCTIONNEMENT

WWW.FAMILLES-DE-FRANCE.ORG/ORGANISATION

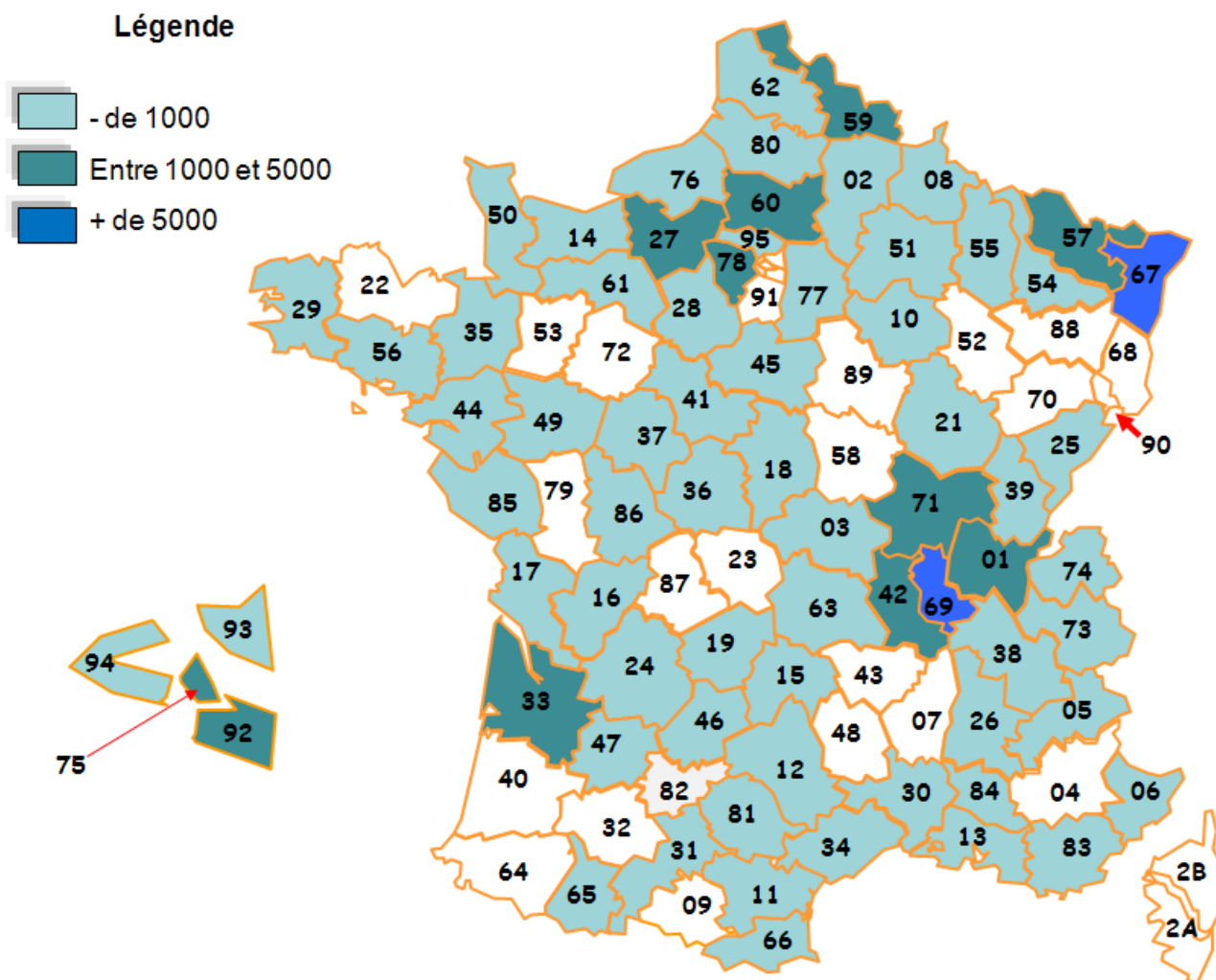

Familles de France est implanté dans 80 départements.

Elle représente plus de 60 000 familles adhérentes dans 350 associations Familles de France de Métropole et d'Outre-mer.

1.1. La Fédération nationale Familles de France est :

- Reconnue d'utilité publique ;
- Agréée d'éducation populaire ;
- Agréée organisation nationale de consommateurs ;
- Agréée organisme de formation ;
- Agréée par l'Éducation nationale au titre d'association nationale éducative complémentaire à l'Enseignement public.

1.2. La vie administrative

La Fédération nationale est administrée par un conseil d'administration et un bureau. L'assemblée générale se tient une fois par an.

1.3. Le Conseil d'administration

Au 31 décembre 2013, le conseil d'administration était composé de 30 administrateurs issus de 21 départements :

Lobna ARAR (75), Urvassée Baguant (59), Aloyse Bardol (67), Françoise Bas (63), Germain Bertrand (35), Christiane Brand (75), Philippe de Combejean (67), Anne-Marie Cornavin(59), Odile Coutaudier (71), Bernard Desbrosses (71), Patrick Chrétien (57), Yannick Desombres (76), Emile Duboscq (86), Virginie Durin (75), Thierry Foulquier-Gazagnes (34), Danièle Girard (27), Charly Hee (60), Henri Joyeux (34), Isabelle Labouysse-Laleu (31), Mireille Lachaud (30), Marie-Madeleine Langlois-Jouan (36), Eliane Lannelongue (66), Pierre-Marie Lebrun (59), Danielle Lisbona (06), Isabel Malsch (69), Guy Paillier (86), Jeanine Philis (69), Jacqueline Ruault (28), Philippe Vaur (78), Françoise Williamson (44).

Le conseil d'administration s'est réuni 5 fois : les 19 janvier, 23 mars, 28 juin, 14 septembre et 30 novembre.

Le conseil d'administration gère la Fédération nationale, fixe les orientations du mouvement. Outre les points abordés, les membres du conseil d'administration ont statué sur les points liés à l'actualité.

Et de 7 membres d'honneur :

Ghislaine Abraham, Alette Bellavoine, Auguste Bertrand, Suzanne Bruneau, Jacques Duprat, Henri Laurent, Michel Paramelle.

PARTICIPATION

	19-janv	23-mars	28-juin	14-sept	30-nov	présents ou représentés
ARAR Lobna	1	1	1	0	0	3
BAGUANT Urvassée	1	1	1	1	1	5
BARDOL Aloyse	1	1	1	1	1	5
BAS Françoise	1	1	1	1	1	5
BERTRAND Germain	1	1	1	1	1	5
BRAND Christiane	1	1	1	1	1	5
De COMBEJEAN Philippe	1	1	1	1	1	5
CORNAVIN Anne-Marie	1	1	1	1	1	5
COUTAUDIER Odile	1	1	1	1	1	5
CHRETIEN Patrick	1	1	1	1	1	5
DESBROSSES Bernard	1	1	1	1	1	5
DESOMBRES Yannick	1	1	1	0	0	3
DUBOSCQ Emile	1	1	1	1	1	5
DURIN Virginie	1	1	1	1	1	5
FOULQUIER-GAZAGNES Thierry	1	1	1	1	1	5
GIRARD Danièle	1	1	1	1	1	5

	19-janv	23-mars	28-juin	14-sept	30-nov	présents ou représentés
HEE Charly	1	1	1	1	1	5
JOYEUX Henri	1	1	1	1	1	5
LABOUYSSE-LALEU Isabelle	1	1	1	1	1	5
LACHAUD Mireille	1	1	1	1	1	5
LANGLOIS JOUAN Marie-Madeleine	1	1	1	1	1	5
LANNELONGUE Eliane	1	1	1	0	1	4
LEBRUN Pierre-Marie	1	1	1	1	1	5
LISBONA Danielle	1	1	1	1	0	4
LUCAS-LEFEBVRE Nathalie	1	1	1	0		3
MALSCH Isabel	1	1	1	0	0	3
PAILLIER Guy					1	1
PHILIS Jeanine	1	1	1	0	0	3
RUAULT Jacqueline	0	1	1	1	1	4
VAUR Philippe	1	0	1	1	1	4
WILLIAMSON Françoise	1	1	1	1	1	5

1.4. Le Bureau du Conseil d'Administration

Au 31 décembre 2013, le Bureau est composé de 9 membres :

Président :	Patrick Chrétien
Vice Présidents :	Urvassée Baguant, Françoise Bas et Yannick Desombres
Secrétaire Générale :	Odile Coutaudier
Secrétaires adjointes :	Virginie Durin et Isabelle Labouysse-Laleu
Trésorière :	Danièle Girard
Trésorier adjoint :	Germain Bertrand

Le Bureau s'est réuni 5 fois : les 9 février, 18 avril, 1^{er} juin, 18 octobre et 14 décembre.

PARTICIPATION

	09-févr	18-avr	01-juin	18-oct	14-déc	présents ou représentés
BAGUANT Urvassée	1	1	1	0	1	4
BAS Françoise	1	0	1	1	1	4
BERTRAND Germain				1	0	1
CHRETIEN Patrick	1	1	1	1	1	5
COUTAUDIER Odile	1	1	1	1	1	5
DESOMBRES Yannick	1	0	1	0	0	2
DURIN Virginie	1	0	1	1	1	4
GIRARD Danièle	1	0	0	1	1	3
JOYEUX Henri	1	1	1			3
LABOUYSSE-LALEU Isabelle	0	0	1	0	0	1

 Pas encore en poste à cette date

 Plus en poste à cette date

2. LES TEMPS FORTS

WWW.FAMILLES-DE-FRANCE.ORG/NOS-ACTIONS

2.1. Nouveau président – 28/06/2013



« Avec une grande joie je vous annonce l'élection du nouveau président de Familles de France : Patrick Chrétien. Il était Secrétaire général du conseil d'administration de la Fédération nationale et président de la fédération départementale de la Moselle. Il a été largement élu par le Conseil et je suis très heureux qu'il prenne ma succession après 12 ans de présidence.

Je reste au service du mouvement, du conseil d'administration et du président, des fédérations et des associations. Evidemment, je continuerai avec TOUTES les familles en ayant plus de temps pour me consacrer au terrain et au développement de nouvelles associations et des fédérations départementales ».

Henri Joyeux



Chers collègues, chers amis,

Le conseil d'administration de Familles de France m'a porté à la présidence du mouvement vendredi 28 juin 2013.

Je prends ainsi la succession d'Henri Joyeux qui pendant 12 ans a œuvré au service des familles pour défendre leurs intérêts. Il a du faire réagir notre réseau face aux changements sociétaux importants proposés par le pouvoir politique et face aux décisions de réforme sur la politique familiale. Il a aussi développé les actions dans le cadre de la santé des familles et de la prévention pour les jeunes.

J'ai bien entendu vos attentes et vos remarques, lors de l'assemblée générale du 29 juin 2013 et j'entends les faire partager au conseil d'administration.

Nous allons travailler avec cette organisation : l'assemblée générale décide d'une ligne politique générale, et le conseil d'administration, le bureau, et le président la déclinent au quotidien, en équipe avec les permanents de la Fédération nationale.

Les commissions dont le rôle est prépondérant doivent assurer une veille sur l'actualité, réagir et faire des propositions au conseil qui les valide.

Si nous devons rester vigilants sur les évolutions sociétales qui ne manqueront pas d'émerger dans les prochains mois, nous devons aussi nous intéresser d'avantage aux conditions de vie matérielles des familles, qui tendent à se dégrader dans un contexte économique difficile.

Nous devons peut être aussi, comme nous l'avons déjà fait dans le passé, plus nous intéresser aux échelons locaux (habitaxe par exemple) afin d'être plus visibles pour les familles. Elles ne manqueraient pas de nous rejoindre si des actions de ce type étaient menées.

Nous aurons aussi des opportunités d'action dans les prochains mois avec le développement des accueils de jeunes enfants et l'évolution des rythmes scolaires.

Pour réaliser cet important programme, pour lequel nous réfléchissons déjà depuis janvier 2013 dans le cadre de notre groupe de pilotage « développement du mouvement » nous avons besoin d'être unis.

C'est avec plaisir que je rencontrerai ceux et celles qui le souhaitent pour évoquer ce travail, et aussi vos attentes pour l'évolution que vous souhaitez.

Je compte sur vous tous, administrateurs, président(e)s départementaux, président(e)s locaux et militants.

Bien à vous tous.

Patrick Chrétien, Président national

2.2. Enquête rentrée scolaire – 20/08/2013

Comme chaque année depuis 29 ans, Familles de France a tenu sa conférence de presse, mi août, publiant ainsi son enquête Rentrée scolaire. Depuis de nombreuses années cette enquête est la référence des médias, nos chiffres et nos préconisations sont repris par l'ensemble de la profession. Ainsi la couverture médiatique de cet événement est considérable et permet une information de toutes les familles.



Hausse du coût de la rentrée scolaire 2013 par rapport à celle de 2012.

En 2013, le coût de la rentrée scolaire pour un enfant entrant en 6^{ème} est de 185,08 Euros, en hausse estimée de 1,4% par rapport à 2012.

PAR CATEGORIE DE PRODUITS	PAR CIRCUIT DE DISTRIBUTION
- 44,87 € en papeterie	- 199,40 € en magasin spécialisé
- 96,13 € en fournitures non papetières	- 197,67 € en supermarché
- 44,25 € en vêtements de sport	- 170,51 € en hypermarché

- Les magasins spécialisés affichent une forte baisse (10,77%) par rapport à 2012 et le coût moyen de la rentrée 2013 dans ces magasins s'établit à 199,40 euros. Cette baisse s'explique par l'effort fait par de nombreuses officines qui proposent des prix quasi équivalents à ceux des supermarchés et, par la refonte de notre base de données prenant davantage en compte la diversité des magasins spécialisés.
- En supermarché, on relève une augmentation de 3,9% par rapport à l'année précédente.
- Les hypermarchés affichent une hausse sensible de 6,4% mais sont ceux qui proposent encore les prix les plus bas.

La tendance de cette rentrée est la fourniture innovante et toujours plus optimale pour le confort de l'écolier (des crayons de couleurs que l'on n'a plus besoin de tailler, un roller à encre effaçable grâce à l'extrémité de son capuchon, etc.). Coté design, les fournitures sont encore déclinées cette année à l'image des héros préférés des enfants. Les « créations maison » c'est-à-dire les produits développés par les professionnels du secteur sont encore omniprésentes cette année et permettent aux familles de disposer de produits de qualité équivalente aux produits « griffés » mais à un prix moins élevé.

L'Allocation de rentrée scolaire est de 360,47 € pour les jeunes entre 6 et 10 ans, 380,36 € pour la tranche d'âge de 11 à 14 ans et 393,54 € pour celle de 15 à 18 ans ce qui est tout à fait insuffisant notamment pour les lycées professionnels.

Familles de France réitère sa demande de moduler significativement cette allocation en fonction des niveaux et des filières.

2.3. Loi Taubira



Le 25 novembre 2012 à Metz, le conseil d'administration de Familles de France a voté à l'unanimité la participation aux différentes actions et manifestations prévues pour s'opposer à l'adoption par des couples de même sexe. C'est ainsi que nous avons répondu présent à la manifestation du 13 janvier qui se terminait au champ de Mars, puis à celle du 24 mars avenue de la grande armée et enfin à celle du 26 mai 2013 aux Invalides.

De janvier à juin, Familles de France a été extrêmement sollicité dans les médias et a toujours exprimé son refus de l'adoption aux couples de même sexe.

Familles de France a toujours prôné l'instauration d'un contrat d'union civile entre deux personnes de même sexe mais s'est toujours opposé à l'ouverture du mariage considérant qu'il n'y avait pas de droit à l'enfant mais des droits de l'enfant, que l'État ne pouvait imposer à un enfant d'avoir deux pères ou deux mères et qu'on ne pouvait accepter la marchandisation du corps de la femme et de l'enfant.

En juin, Familles de France a pris acte du vote de la loi, mais a tenu à redire son inquiétude quant aux inévitables conséquences que la loi génère notamment pour la PMA et la GPA.

2.4. Comité de pilotage

La commission développement du mouvement (dénommé comité de pilotage) organe de réflexion, a été créée pour s'interroger sur nos missions, nos valeurs et nos orientations afin de donner un nouveau souffle à notre mouvement et à nos associations. C'est dans cette perspective de redynamisation de Familles de France que la commission s'est réunie neuf fois en 2013 et que lors de la dernière assemblée générale, trois ateliers de réflexion ont été proposés afin de recueillir les avis des adhérents.

Ainsi à partir de la réalité actuelle de Familles de France entrevue également par un audit interne, des enquêtes terrain et un recensement des activités locales, la commission a pu élaborer différents outils, des recommandations et construire un nouveau projet associatif qui sera soumis à l'assemblée générale pour être validée.

2.5. Journée des Leaders Familiaux

Comme chaque année, cette journée est l'occasion pour les administrateurs nationaux, les présidents des fédérations départementales et des associations, les représentants et les permanents de Familles de France de se rencontrer, d'échanger et de réfléchir sur des thématiques familiales et associatives.

Le thème de cette année était « Bénévoles et Permanents : tous ensemble » et a réuni le samedi 6 avril 2013 à l'hôtel Ibis Avenue de Clichy plus d'une cinquantaine de personnes dans une ambiance chaleureuse et studieuse.

Cette journée a notamment permis à l'ensemble des participants de mieux appréhender l'ensemble des missions de la fédération nationale et des outils mis à leur disposition pour les aider dans leur mission quotidienne.

2.6. Annuaire des associations et fédérations www.familles-de-france.org/ou-nous-trouver



En février 2013, à l'occasion du lancement du nouveau portail www.familles-de-france.org, un annuaire des associations et fédérations du réseau a été mis en ligne.

Chaque association dispose d'une page sur laquelle peuvent être mis en ligne ses coordonnées, horaires, activités, informations, documents... Cette page lui donne la possibilité de diversifier sa communication.

L'annuaire en ligne des associations et fédérations affiliées à Familles de France permet à tout internaute de retrouver aisément celle(s) d'un département. La géo-localisation offre également par un survol sur la carte le moyen de visualiser rapidement les fédérations ou associations et d'accéder directement à leurs pages.

Mais le but initial de l'annuaire en ligne de Familles de France est de faciliter le lien entre les associations, de leur permettre une recherche thématique pour retrouver aisément les associations et les fédérations organisant une même activité et d'échanger leur savoir et expertise.

Plus de 150 activités sont répertoriées. Chaque page associative comporte les étiquettes ou tags correspondant à ses actions. Cette classification détermine un index qui assure la recherche par mot-clef ou type d'action.

Toutes les associations et fédérations sont invitées à faire mettre à jour régulièrement les informations les concernant pour une meilleure réactivité.

2.7. Relations avec l'UNAF

2.7.1. L'assemblée générale de l'Union nationale des associations familiales

Elle s'est déroulée à Bordeaux les 22 et 23 juin 2013. Lors de cette assemblée générale ont été présentés les rapports statutaires qui ont tous été adoptés par l'ensemble des représentants des Udaf.

L'Unaf a eu le plaisir à cette occasion d'accueillir Madame Marisol Touraine, ministre des Affaires sociales et de la santé, ayant la tutelle de la Famille. Madame Touraine a tenu notamment à rassurer l'ensemble des participants sur l'attachement et la détermination du président de la République et du gouvernement de garantir la pérennité de notre politique familiale. Lors de son allocution, Madame la Ministre a annoncé l'ouverture de plusieurs chantiers ; le premier sera celui de l'égalité entre toutes les familles, le deuxième déjà engagé est celui du redressement financier de la branche famille, le troisième celui du renforcement de la justice sociale avec un soutien aux familles qui en ont le plus besoin et enfin le quatrième celui du développement de nouveaux services.

Madame la Ministre a conclu en insistant que son action, et l'action du gouvernement tout au long du quinquennat serait de préserver et de faire vivre le modèle familial français.

Monsieur François Fondard, président de l'Unaf, et l'Assemblée générale ont rendu un hommage à Monsieur Roger Burnel, « un homme exceptionnel », ancien président de l'institution de 1976 à 1996. La salle à la demande du président s'est levée et a applaudi longuement.

Le thème de l'assemblée générale était cette année : « Evolution des aides aux familles : quel avenir pour la politique familiale ? ».

C'est dans ce cadre, cette année, que les mouvements familiaux se sont exprimés, notamment Patrick Chrétien pour Familles de France qui insiste sur le rôle et la mission essentielle de la famille au sein de la société constate que celles-ci ont besoin d'être aidées mais pas assistées.

Comme chaque année, l'assemblée générale de l'Unaf est l'occasion d'exposés, réflexions et de rencontres dans un climat de convivialité propice à redynamiser l'ensemble des associations, des mouvements et des acteurs engagés dans la promotion de la famille.

Familles de France compte 8 administrateurs au conseil de l'Unaf :

- 2 sont désignés et représentent le mouvement : Patrick Chrétien et Thierry Foulquier Gazagnes
- et 6 sont élus : Françoise Bas, Bernard Farriol, Henri Joyeux, Pierre-Marie Lebrun, Christiane Therry, Philippe Vaur.

2.7.2. Journée nationale Unaf au parlement européen

Patrick Chrétien, président de Familles de France a participé à la journée nationale de L'Unaf au parlement européen. 9 représentants Familles de France étaient présents à cette journée qui s'est déroulée en présence de Catherine Trautmann députée européenne, ancien ministre et ancien maire de Strasbourg.

Pour « placer les Familles au cœur de l'Europe », l'UNAF et son département Europe ont organisé une journée nationale au Parlement Européen à Strasbourg. Le thème proposé « Mieux vivre en Europe : les intérêts des familles dans l'union européenne » voulait montrer la place des familles dans l'avenir de l'Europe et l'enjeu des prochaines élections européennes de 2014.



90 personnes venues de toutes la France participaient à cette journée, précédée la veille de la visite du mémorial d'Alsace Moselle.

Guillemette Leneuve a, pour lancer le travail de réflexion de la journée, proposé la restitution du questionnaire de l'UNAF montrant les attentes des associations familiales vis a vis de l'Europe et en particulier une plus grande harmonisation sociale et fiscale contre le dumping, une meilleure lisibilité de ce qu'apporte l'Europe aux citoyens et une moindre complexité dans le recours aux financements européens pour développer des projets associatifs.

Puis plusieurs interventions plus politiques ont montré l'importance de l'Europe. Les trois députés, issus de courants politiques différents, ont démontré la protection qu'avait pu représenter l'organisation européenne dans la grave crise économique que nous subissons depuis plusieurs années. La monnaie unique représente à leurs yeux l'outil principal de cette protection. Avec un peu plus de réalisme encore, ils ont évoqué les efforts qu'il serait nécessaire de faire dans chacun des états très endettés qui composent la mosaïque européenne, pour sortir de cette situation insupportable d'endettement.

Sans vouloir être pessimistes, ils ont tenté de montrer à l'assistance le risque que pouvait représenter la montée du nationalisme dans certains pays, dont la France, risque non pas politique mais économique, en particulier si l'euro était abandonné et si les frontières se refermaient, empêchant le libre échange et la libre circulation des personnes.

Le Président du groupe III (activités diverses) au CESE, conseil économique et social européen, a confirmé l'analyse des députés. Pour montrer l'implication du monde des associations familiales dans des initiatives européennes, trois expériences ont été présentées :

- Les Maisons Familiales Rurales ont relaté une expérience de formation par alternance pour une jeune française dans un pays européen.
- Le Président de la CAF du Bas Rhin a présenté le projet de crèche transfrontalière actuellement en construction entre Strasbourg et Kehl.
- Le Président National de Familles de France et la présidente de la fédération Famille de France de Moselle ont présenté les ateliers d'échanges de jeunes européens réalisés en Moselle.
- La Présidente de la COFACE a présenté son organisation et ses actions.

Joseph Guimet administrateur et François Fondard président de l'UNAF ont assuré ouverture, conclusion et présentation de chacun des orateurs participant à la journée.

Le temps du repas a permis aux participants d'apprécier l'hospitalité alsacienne, ses vins et sa gastronomie. Pour terminer la journée, les représentants des familles ont visité les magnifiques bâtiments des institutions européennes et ils ont pu participer à l'ouverture de la session parlementaire dans l'immense hémicycle qui rassemble plus de 700 députés européens

2.8. Haut conseil de la famille

Jeudi 7 février le Premier ministre Jean-Marc Ayrault a installé le nouveau Haut conseil de la famille (HCF). Ce haut conseil version 2013 garde les mêmes fonctions, avec quelques modifications qui entérinent un décret du 4 février portant réforme du HCF :

- Le Haut conseil de la famille n'est plus présidé par le Premier ministre mais officiellement « placé à ses côtés ».
- La composition du Haut conseil est élargie de 52 à 60 membres (2 nouveaux représentants des partenaires sociaux, 3 personnalités supplémentaires, 2 représentants d'organismes du champ de la petite enfance).
- Bertrand Fragonard demeure à la tête de cette institution.

Lors de son intervention le 7 février le Premier ministre n'a pas manqué de rappeler l'état inquiétant des finances de la branche famille, ainsi que la mission qu'il a confiée récemment au HCF de proposition de réforme de la politique familiale pour un retour à l'équilibre dès 2016.

Entre autres orientations, Jean-Marc Ayrault a cité en priorité « la revalorisation des aides aux familles modestes » et le souhait de voir se développer « les services aux familles ».

Sont présents au titre de Familles de France Patrick Chrétien ou Thierry Vidor en suppléance.

3. LES SECTEURS D'ACTIVITÉ

3.1. SECTEUR VIE ASSOCIATIVE

www.familles-de-france.org/reseau



- ✓ Le secteur Vie associative réfléchit et agit pour une dynamisation et un développement du mouvement et à la cohérence de ces services et actions.
- ✓ Il étudie par thématique les activités associatives du réseau, propose des mutualisations sur les expériences et les pratiques associatives, coordonne les activités au niveau national.

3.1.1. Comité de pilotage

Le COMITE DE PILOTAGE du développement du Mouvement Familles de France et de la vie du réseau a été créé fin 2012 à la demande du conseil d'administration. Cette instance de réflexion a pour objet de s'interroger sur nos missions, nos valeurs, notre organisation et son fonctionnement afin de redynamiser et de donner un nouvel élan à Familles de France. Celui-ci est composé de treize administrateurs nationaux, deux administrateurs départementaux et deux salariés. Il s'est réuni 9 fois en 2013 et 10 fois depuis sa création le 6 décembre 2012.

Les travaux entrepris sont les suivants :

- **Refonte du projet associatif national**

Le Comité a travaillé sur une nouvelle version du projet associatif plus particulièrement destinée aux responsables associatifs et aux partenaires de Familles de France. Une version synthétique d'une page et à destination des adhérents a également été rédigée.

Il définit les principes, les valeurs, les objectifs et l'organisation du mouvement.

Trois ateliers ont fonctionné lors de l'assemblée générale en juin 2013. Ils ont rassemblé 60 personnes.

Les participants ont travaillé sur le projet associatif pour amender le texte.

- **Travaux d'élaboration d'une position Familles de France**

Le Comité considère qu'il est capital de créer ou de recréer un flux (aller-retour) essentiel à la cohérence du réseau et des ses positions.

- Créer une synergie et une articulation entre les travaux des commissions nationales et les commissions ou les instances des fédérations départementales.
- Se rapprocher des représentants Familles de France, les intégrer au processus de réflexion, les informer des orientations Familles de France et les réunir régulièrement.

- **Autres travaux en cours**

Les parcours de formation, une formation « conduite de projet »

Un kit d'accueil pour les nouveaux présidents et militants

Enquête niveau de vie (Cf. résultats ci-dessous)

Des propositions de nouvelles procédures et modes de fonctionnement...

3.1.2. Enquête niveau de vie

Afin de mieux connaître les familles, leurs préoccupations et leur besoins, une enquête « Niveau de vie » a été élaborée et distribuée au réseau. 1054 enquêtes ont été collectées sur la période octobre/novembre. L'analyse s'est effectuée à partir de 1039 questionnaires exploitables.

Le diagramme ci-dessous donne une vision globale et proche des préoccupations des familles. Il découle de ces résultats une bonne approche pour interroger les pouvoirs publics en insistant sur le choix de leurs orientations et leurs actions concernant les préoccupations des familles.

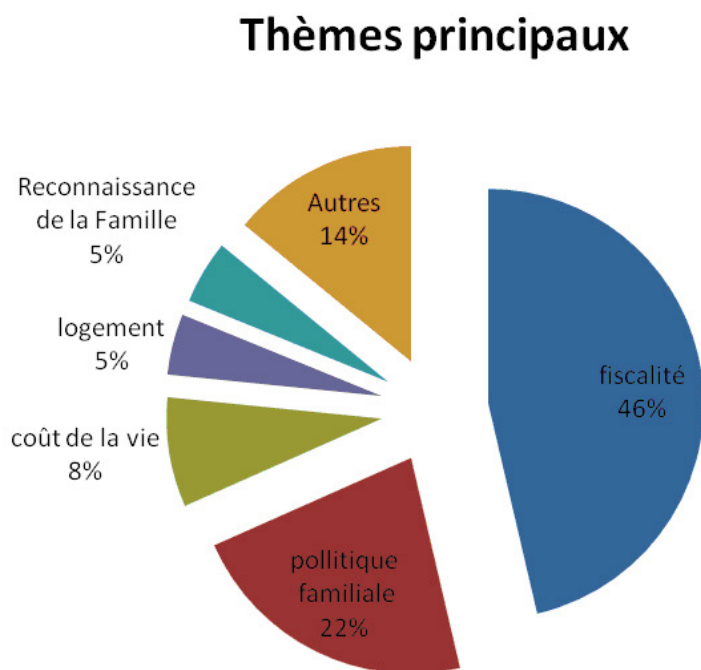

L'enquête en détail renseigne sur :

- **Age des adhérents**

Globalement, on remarque que le nombre d'adhérents retraités est important. Notre réseau vieillit. Néanmoins, à la fois dans les réponses « adhésions non renseignées » et « non-adhérents », on retrouve davantage de familles plus jeunes (avec enfants ou colonne « salaires » renseignées). Ces familles ont donc eu un contact avec une association locale de Familles de France et représentent un renouvellement potentiel de nos adhérents.

- **Solidarité familiale**

A la question « Combien de personnes hors de votre foyer, aidez-vous financièrement ou physiquement? », on constate que la solidarité « grands-parents vers petits-enfants » tient une plus grande place que « enfants vers grands-parents ». Ceci se traduit par des gardes des petits-enfants et des soutiens financiers pour les enfants majeurs au chômage ou des petits-enfants étudiants.

- **Logement**

La grande majorité des personnes interrogées sont propriétaires de leur logement : 70 % et sont majoritairement des retraités.

Le budget logement :

- Inférieur à 30% : 53 % des réponses
- Entre 30 et 50% : 38.5%
- Plus de 50% : 8.5%

C'est généralement chez les locataires de la région parisienne qu'il dépasse les 50%.

Quant aux listes d'attente pour les demandes de logement, celles-ci sont rares (53 au total).

- **Ressources des ménages**

- Ménages en activité professionnelle : 50.5% de salariés / 4.8% de professions libérales
- Ménages retraités : 34%
- Ménages en difficulté d'emploi : 7.1% allocation chômage/ 3.4% RSA

- **Endettement**

L'endettement des familles semble raisonnable. Le crédit est davantage utilisé pour l'achat d'une résidence principale ou d'un véhicule.

A noter cependant, des emprunts contractés pour des dépenses de santé chez certains retraités, et fréquemment pour les études des jeunes.

Ceux contractés pour fins de mois difficiles sont beaucoup plus rares et souvent corollaires à des budgets logements supérieurs à 50% ou des emprunts « santé ».

- **Coût de la vie**

Les postes les plus importants dans le budget :

- 1/ Pratiquement à égalité : Logement /Energie / Alimentation
- 2/ Fiscalité

Le poste « garde d'enfants » arrive aux premières places chez les jeunes familles, comme le budget « santé » chez les retraités.

Postes qui ont le plus augmenté depuis 1 an :

- 1/ Energie :
- 2/ Alimentation
- 3/ Fiscalité

- **Fiscalité**

62% des personnes interrogées ont répondu payer l'impôt sur le revenu.

Elles sont 0.45% à payer l'ISF et résident généralement dans la région parisienne.

Elles sont 67% à estimer qu'elles sont mal informées en matière de fiscalité familiale et 78% en matière de droits de succession. Il semble que Familles de France pourrait apporter sur ces thèmes une information.

Leur avis sur ce qui leur semble plus juste ou moins juste est assez partagé et se rapporte bien souvent à la situation particulière des personnes interrogées.

Globalement, l'impôt sur le revenu semble le plus juste et la taxe d'habitation la plus injuste.

Concernant des souhaits de réformes fiscales, chacun voit aussi « midi à sa porte ». Pour l'anecdote, ceux qui ne paient pas d'impôts ne souhaitent pas plus que ça de réforme, ceux qui paient l'ISF trouvent généralement cet impôt injuste.

50% des personnes interrogées souhaitent une réforme fiscale, généralement une refonte de tout le système fiscal pour plus d'équité. Beaucoup ont répondu qu'elles souhaitaient une réforme, sans faire de proposition, ce qui correspond aux nombreuses réponses indiquant le manque d'information des familles en matière de fiscalité familiale.

3.1.3. Assurance individuelle des bénévoles dirigeants

- **L'assurance est gratuite.**

Le contrat d'assurance Groupama de notre partenariat avec la Fondation du Bénévolat couvre les bénévoles dirigeants des associations Familles de France.

C'est une assurance individuelle pour ces bénévoles qui souhaitent disposer d'une protection renforcée dans l'exercice de leur(s) action(s) ou fonction(s) associatives bénévoles responsables.

Elle ne remplace pas l'assurance de l'association qui couvre l'ensemble de ses adhérents.

Elle permet aux membres d'un conseil d'administration, aux animateurs d'activités ou aux bénévoles responsables de « bourses », de bénéficier d'une protection supplémentaire, donc plus importante dans l'exercice de leur action(s) ou fonction(s) associatives.

Ne sont pas concernés par cette assurance, les conseillers bénévoles des services « consommation » qui doivent être couverts par l'assurance associative dans le cadre de l'accompagnement à la résolution de litiges.

- **Mode de fonctionnement**

Elle est annuelle et fonctionne du 1^{er} janvier au 31 décembre.

La Fédération nationale se fait l'intermédiaire des associations et des fédérations départementales pour déclarer tous les bénévoles concernés par cette assurance.

Elle envoie un tableau type informatisé, à lui retourner aux associations et fédérations demandeuses, dans lequel les bénévoles communiquent leur nom, prénom, adresse, date de naissance et adresse.

Le fichier est renouvelé par la Fédération nationale au mois de décembre de chaque année.

- **Conditions pour le bon enregistrement des bénévoles**

La Fondation du Bénévolat impose à la Fédération nationale pour chaque envoi informatique une liste d'au moins cinquante bénévoles dûment remplie. Comme il s'agit d'une assurance, les lignes de déclaration incomplètes ne sont pas enregistrées.

D'autre part les listes de moins de cinquante bénévoles restent en attente, le temps d'en associer une autre pour procéder à l'enregistrement.

3.1.4. L'actualité et les grands dossiers de la vie associative

- **Relai de la Grande cause nationale 2013 - « agir ensemble contre l'illettrisme ».**

Familles de France a sollicité son réseau sur le thème de l'illettrisme car dans leurs activités éducatives et familiales, les associations sont au plus près des familles dans la prévention et l'accompagnement.

Les actions ont pris des formes diverses :

- 2 formations (ont été dispensées).
- 3 magazines (ont traité du sujet)
- Un annuaire de l'activité illettrisme
- Une veille/recherche d'informations
- Une communication des appels à projet
- L'édition du Livre d'or Familles de France pour clôturer l'année dédiée.



- **Mission d'Information du réseau**

Le secteur Vie associative a poursuivi son rôle de veille et de transmission des informations aux associations et fédérations Familles de France et à leurs responsables ;

Via la lettre « Info réseau » par des actualités, des notes administratives, et des fiches pratiques :

- Redéfinition des relations entre l'État, les collectivités et les associations (argumentaire + relation spécifique collectivités-associations et redéfinition des relations entre l'État, les collectivités et les associations).
- Argumentaire Partenariat entre associations et pouvoirs publics.
- « Grande cause nationale » 2013
- Partenariat et mécénat : construire son argumentaire en 6 points clés - mécénat d'entreprise (de compétence) et partenariat et mécénat (construire son argumentaire)
- Politique de la ville : développement des « emplois francs » auprès des jeunes
- Des « emplois francs » sont mis en place pour favoriser l'emploi des jeunes résidant dans les Z.U.S - emploi francs+fonds paritaire de sécurisation des parcours professionnels (FPSP) - politique de la ville + association en ZFR/ZRU cerfa 2013 disponible + service à la personne taux TVA.
- Espaces de rencontre parents-enfants agréés
- Modification article L211-1 du Code de l'Action sociale et des familles (CASF)
- « 24 septembre : Journée nationale de l'engagement bénévole ».
- Certificat excellence bénévole.
- Comment valoriser les heures de bénévolat?
- Services à la personne (SAP) - Le commissariat général à la stratégie et à la prospective a rendu publique une note relative au secteur des services à la personne (SAP) et taux de TVA
- Fonds paritaire de sécurisation des parcours professionnels (FPSP)



- **Dossiers**

Afin de répondre aux questions du réseau, plusieurs dossiers ont été étudiés tout au long de l'année :

- Laïcité et droit du travail (des décisions de justice, un rapport de l'assemblée nationale, des propositions et avis de l'observatoire de la laïcité, petit guide publié par l'Observatoire de la laïcité).
- Charte d'engagements réciproques Etat-collectivités-associations.
- Emploi associatif/employeur associatif :
 - Simplification de la déclaration annuelle des données sociales (DADS),
 - Loi de sécurisation de l'emploi publiée au journal officiel le 16 juin 2013,
 - Guide méthodologique (Soutenir les petites associations employeuses, une démarche utile !)
 - Service à la personne (SAP)
 - Loisirs périscolaires et rythmes scolaires (Application association de METZ)
 - MAP : Dématérialisation des déclarations de création, modification, dissolution des associations
 - Don en ligne.

3.1.5. La vie statutaire

- **4 Comités juridiques (celui du 30/05 reporté au 12/06, 18/06, 13/09)**

- Laïcité dans règlement intérieur 5AGF16 Paris)
- Modification article L211 du CASF (note administrative)
- Actualisation statuts FD35
- Convention et statuts ORGECO
- Association Familles méditerranée de Paris (association coptes de France et l'association des familles franco-libanaise) en attente.
- Agrément associations/fédérations : Association de l'agglomération et des cotillons des Hautes Pyrénées (65), Association point famille Lille (59), ORGECO Familles de France 89 directement affilié à la FD nationale, ORGECO Familles de France 30 proposé par la FD30, ORGECO Familles de France 31 proposé par la FD31.

3.1.6. Le soutien au réseau

Le rôle essentiel du secteur reste de répondre aux interrogations du réseau. Cela demande veille, recherche réglementaire des activités, accompagnement de projet, diffusion sur le site internet et par l'info réseau, rendez vous au siège, appels téléphoniques ou correspondance par mail.

- **Fonctionnement et règles qui régissent une association**

Caractère fiscal : Reçu fiscal et procédure de rescrit fiscal ; Abandon de frais bénévoles ; Rémunération des bénévoles.
 Cotisations et adhésions
 Numéro insee, siret
 Affichage obligatoire dans l'association employeur
 Campagne d'appel à la générosité
 Clôture de compte bancaire

Départements concernés : 01/07/11/13/21/34/35/39/45/51/55/59/61/66/73/75/93/95.

Informations sur des dispositifs au service des associations : Assurance des bénévoles dirigeants gratuite (2500 personnes enregistrées) ; Appels à projet ; Politique de la Ville : adultes relais (emploi) ; Appel à projet CUCS ; Partenariat CAF ; Services civiques ; Poste Fonjep ; Point info familles ; Assurance associative.

Départements concernés : 01/11/17/19/21/24/27/28/36/39/41/44/46/55/56/57/59/60/

62/66/67/71/73/74/75/76/86/92/93/95.

- **Accompagnement vie associative et fédérative : diagnostic et action concertée**

Etude et accompagnement des phases difficiles rencontrées par des associations ou fédérations : outre la participation à quelques assemblées générales, un accompagnement des phases difficiles rencontrées par certaines fédérations et associations a été mis en place, soit pour aider à leur réorganisation, soit pour permettre la création ou l'adhésion.

Départements concernés 01/07/11/21/28/34/35/39/45/59/62/66.

- **Constitution d'annuaires des activités associatives**

Pour quantifier et qualifier l'action de nos associations, afin de préciser dans quel registre ou cadre elles l'exercent. Ces renseignements sont utiles pour la réalisation de notre dossier CNAF (La petite enfance ; Le soutien à la parentalité ; Les services à la personne ; Vacances Familles de France).

- **Accompagnement de projet d'activité/service**

Sport en familles (66), activité roller (75), lieu d'accueil familles/étudiants (27), projet accompagnateurs bénévoles dans un service d'urgences hospitalières (56), achats groupés (01), garde d'enfants par séniors (01), les bénévoles « aidants familiaux » (86), organisation des bourses (19), emploi service civique (27, 28, 56), lutte contre l'illettrisme (13, 24, 60).

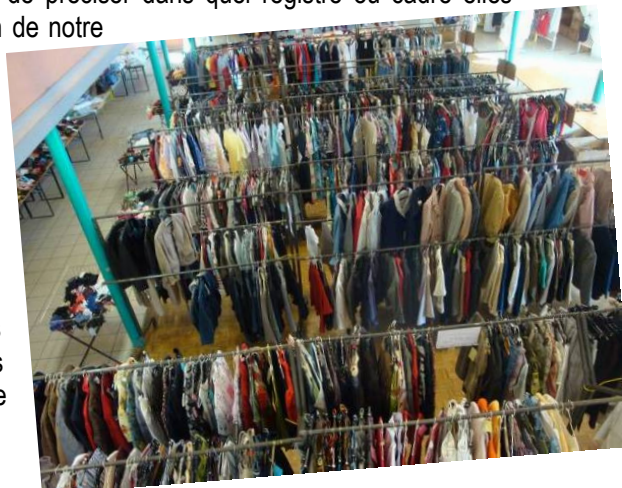

3.1.7. Les publications dans le magazine Familles en France

Jan/fev : le Chalet des Alpes souffle ses 50 bougies + attention danger ; une vallée de Haute Savoie mobilisée sur les gestes qui sauvent.

Mai/juin : dossier illettrisme, grande cause nationale 2013

Juil/août : Union familiale bergeracoise

Sept/oct : portrait Claudie Ghesquière

Nov/déc : famillathlon et sport en famille

Janv/fév : nos associations luttent contre l'illettrisme

3.1.8. Les représentations

Fonds de coopération de la jeunesse et de l'éducation populaire (Fonjep) : 2 réunions

Syndicat des transports d'Île-de-France (STIF) : 2 réunions par mois jusqu'en septembre 2013.

3.2. SECTEUR POLITIQUE FAMILIALE

www.familles-de-france.org/politique-familiale



Accès aux droits (modes de garde, éducation, handicap...), prestations familiales et protection sociale (famille, santé, retraite...) : la politique familiale accompagne les familles au quotidien, et tout au long de leur vie.

Notre rôle :

- ✓ des conseils pratiques,
- ✓ une information sur les aides et les prestations,
- ✓ une représentation des intérêts des familles.

3.2.1. La Commission « Politique familiale » :

Cette commission est présidée par une administratrice responsable du département politique familiale, Mme Mireille Lachaud, et composée de représentants des fédérations départementales.

Les fédérations représentées à la commission : Allier, Gard Gironde, Indre et Loire, Loire, Lot, Meurthe et Moselle, Moselle, Nord, Paris, Puy-de-Dôme, Pyrénées Orientales.

Rencontres : pour les besoins du débat, la commission fait parfois intervenir des spécialistes ou des personnalités.

- **Grandes orientations :**

- simplifier toutes les mesures intéressant les familles afin de les rendre plus lisibles et plus compréhensibles ;
- défendre les droits et les intérêts des familles en matière de prestations familiales, de finances publiques ... ;
- favoriser le libre choix en matière de garde d'enfant.

- **Organisation :**

En plus des contenus d'information que la commission anime sur les pages du magazine et du site Internet de Familles de France, la commission diffuse différents outils :

Outils au réseau : fiches pratiques mensuelles, actus bimestrielles, supports de communication.

Outils aux familles : informations dans la newsletter, guides et dossiers, assistance aux droits et démarches.

Les outils et les prises de position sont décidés en commission nationale, réunie à plusieurs reprises dans l'année. Les grands thèmes de réunions sont repris ci-dessous :

- la conciliation des temps (accueil du jeune enfant, congé parental, formation professionnelle, PAJE...)
- la défense des droits familiaux (prestations familiales, quotient familial, retraites...)
- la dépendance.

- **RDV de la commission en 2013 :**

- 22 mars 2013 (ordre du jour : financement de la branche famille, retour sur la consultation nationale Au tour des parents)
- 7 juin 2013 (ordre du jour : réforme de la politique familiale, réforme des retraites)
- 18 octobre 2013 (ordre du jour : projet de loi de finances, projet de loi de financement de la sécurité sociale, projet de loi égalité femmes-hommes, convention d'objectif et de gestion CNAF/État).

3.2.2. La politique familiale en 2013

Les principales actualités de la politique familiale en 2013.

- **1^{er} janvier** : Revalorisation des plafonds de ressources des prestations familiales (+2,1%), du SMIC (+0,3%) et plafond de la Sécurité sociale (+1,8%).
- **8 janvier** : Installation du Haut conseil à l'égalité hommes-femmes.
- **16 février** : Réunion de rendu de la mobilisation nationale sur la petite enfance et la parentalité « Au tour des parents ».
- **13 mars** : Accord des partenaires sociaux sur les retraites complémentaires Agirc Arrco
- **1^{er} avril** : Revalorisation des prestations familiales (+1,2%), des pensions de retraite (+1,3%), du minimum vieillesse (+1,3%), des retraites complémentaires Arrco (+0,8%) et Agirc (+0,5%).
- **3 juin** : Le Premier ministre, Jean-Marc Ayrault, présente le projet de réforme de la politique familiale devant le Haut conseil de la famille.
- **20 et 21 juin** : Conférence sociale qui lance la concertation sur la prochaine réforme des retraites entre le gouvernement et des partenaires sociaux.
- **16 juillet** : Signature de la COG pour 2013/2017 entre la CNAF et l'État.
- **9 juillet** : Présentation du projet de loi sur l'égalité entre les femmes et les hommes.
- **20 août** : Versement de l'allocation de rentrée scolaire (ARS).
- **1^{er} septembre** : Revalorisation du RSA (+2%) et de l'allocation adulte handicapée (+1,75%).
- **18 septembre** : Présentation du projet de loi garantissant l'avenir et la justice du système de retraites (adopté définitivement le 18 décembre 2013).
- **25 et 26 novembre** : Le Premier ministre Jean-Marc Ayrault reçoit les partenaires sociaux pour engager une future remise à plat de la fiscalité. Ces réunions précèdent des rencontres avec les représentants des groupes parlementaires, et les élus locaux.
- **3 décembre 2013** : Le Parlement vote la loi de financement de la Sécurité sociale pour 2014.
- **20 décembre 2013** : Le Parlement vote la loi de finances pour 2014.

3.2.3. Les outils proposés par le département en 2013 :

- **Liste des fiches pratiques 2013 :**

- Les plafonds de ressources 2013
- Les allocations familiales et le complément familial
- L'allocation de soutien familial
- La prestation d'accueil du jeune enfant
- Les montants des prestations familiales en 2013
- La PAJE et ses cumuls
- Votre CAF/MSA : bon à savoir
- ARS 2013/2014
- Bourses des collèves
- Bourses des lycées
- Bourses universitaires
- Mon-enfant.fr
- Le CESU
- Services à la personne : embauche et contrat de travail

- **Plaquettes service :**

En 2013 la commission a constitué deux plaquettes : Présentation des services et activités « services à la personne » et Information « les prestations sociales ».

- **Guide :**

En 2013, la commission propose un guide à destination des familles « le guide des parents ». Un outil pratique : Démarches ; Carnet d'adresse ; Prestations ; Education ; Lettres-types.

- **Divers :**

- Mémento des droits et démarches :
- un calendrier pour ne rien manquer dans ses démarches administratives.
- Tract égalité hommes/femmes, à l'occasion de la journée internationale de la femme le 8 mars 2013.

3.2.4. Les dossiers de la commission en 2013

- **Accueil du jeune enfant**

- Après notre contribution écrite à la mobilisation nationale pour la petite enfance et la parentalité en 2012, présence à la réunion de rendu de la consultation **Au tour des parents**, le 16 février 2013.
- Indemnités journalières de maternité :
Nouveau mode de calcul à compter du 1^{er} juillet 2013. Par décret et arrêté du 28 mars 2013 le calcul de l'IJ maternité est désormais uniformisé sur toute la France (l'Alsace-Moselle faisant jusqu'ici exception). Concrètement depuis du 1^{er} juillet au 31 décembre 2013 le montant maximum des IJ maternité est de 80,15 € France entière.
- Réforme de la politique familiale :
Présence au discours d'annonce de la réforme de la politique familiale par Jean-Marc Ayrault devant le Haut conseil de la famille le 3 juin 2013.
- COG :
Le gouvernement annonce un programme 5 ans de création de 275 000 d'accueil pour les moins de 3 ans (100 000 collectifs, 100 000 individuels, 75 000 places de préscolarisation à 2 ans), dans le sens d'une réduction des inégalités territoriales et sociales.



- **Prestations familiales :**

Abrogation de la loi Ciotti (votée en 2010) sur la suspension des allocations familiales en cas d'absentéisme scolaire.

- **Services à la personne :**

- Au 1^{er} janvier 2013 : fin du paiement des cotisations sociales au forfait. Mais les employeurs d'un salarié à domicile peuvent bénéficier d'une déduction sur cotisations de 0,75 € / heure travaillée
- Ouverture du portail officiel de l'emploi à domicile : www.net-particulier.fr. Sous l'égide du ministère des Affaires sociales et de la santé, il permet de se renseigner sur ses droits et démarches en tant qu'employeur ou salarié.

- **Retraites :**

- Entrée en vigueur de la Casa (contribution additionnelle de solidarité pour l'autonomie), une contribution de 0,3 % prélevée sur les pensions de retraite.
- « Retour » à la retraite à 60 ans : un mécanisme de retraite anticipée est mis en place pour les salariés ayant commencé à travailler avant l'âge de 20 ans et justifiant de l'ensemble de leurs trimestres.
- Les trimestres réputés cotisés sont élargis, puisque les salariés peuvent maintenant justifier de 2 trimestres cotisés supplémentaires au titre du chômage indemnisé et au titre de la maternité.



3.2.5. Les consultations et interventions de la commission en 2013

Nos interventions et positionnements sur les principaux projets de réforme et les lois, notamment sous la forme de billets aux parlementaires ou de billets aux partenaires sociaux, parfois également sous la forme d'audiences et d'auditions devant les pouvoirs publics, ou de participation à des groupes de travail et aux consultations européennes.

- **Projet de loi de financement de la sécurité sociale pour 2014**

Ce dossier essentiel fixe la politique familiale de l'année à venir.

Le département politique familiale est consulté chaque année sur ce texte de loi. En 2013 nous sommes intervenus sous la forme d'un « *Billet aux parlementaires* » (un aux députés, un aux sénateurs), ainsi que la participation à deux auditions parlementaires : le 25 septembre 2013 devant Marie-Françoise Clergeau, députée rapporteure pour la branche famille, le 21 octobre 2013 devant Isabelle Pasquet, sénatrice rapporteure pour la branche famille.

Les principales mesures du projet de loi :

- Revalorisation du complément familial (+50 %).
- Réforme de la PAJE avec :
 - 1- Allocation de base : non-revalorisée jusqu'à ce que son montant et le montant du complément familial soient équivalents (17 € les séparent aujourd'hui). Le montant de l'allocation de base est divisé par deux pour les très hauts revenus.
 - 2- Complément de libre choix d'activité : fin du CLCA majoré pour les parents qui ne perçoivent pas l'allocation de base.
 - 3- Complément du libre choix du mode de garde : plafonnement du CMG-structure.

L'intervention de Familles de France :

Notre analyse globale sur le texte : le 3 juin dernier le Premier ministre avait bien annoncé devant le Haut conseil de la famille une rénovation de politique familiale, mais qui n'en remettrait pas en cause les principes. Or une politique familiale qui baisse certaines prestations et n'en revalorise pas d'autres est une politique austère. Et les enfants sont – on le sait – les premières victimes de la crise économique et des politiques d'austérité.

Le déficit (-2,3 milliards d'euros) et le financement de la branche famille ont particulièrement attiré notre attention puisque la cotisation famille devrait baisser (pour compenser la hausse de la cotisation vieillesse) et que la CNAF devrait bénéficier de l'affectation des recettes fiscales supplémentaires liées à la baisse du plafond du quotient familial. Un jeu de transferts qui nous interroge sur la pérennité des recettes de la branche.

Sur les mesures spécifiques, Familles de France s'est félicité de la revalorisation du complément familial, qui bénéficie aux familles nombreuses, celles qui ont les plus lourdes charges de familles, mais a dénoncé la non-revalorisation de

l'allocation de base, une mesure symboliquement dure puisqu'elle touche à la petite enfance, et financièrement très amère pour les familles avec la non-revalorisation de l'allocation de base pour les années à venir.

- **Projet de loi de finances pour 2014**

Nous sommes intervenus sous la forme d'un « *Billet aux parlementaires* » (un aux députés, un aux sénateurs).

Les principales mesures du projet de loi :

Abaissement du plafond du quotient familial (pour la demi-part pour personne à charge) de 2 000 à 1 500 euros et abaissement du plafond de la part parent isolé de 4 040 € à 3 540 €.

L'intervention de Familles de France :

Familles de France a de nouveau souligné comme nous l'avions fait l'année passée lors de la première baisse du plafond du quotient familial que les dispositifs de redistribution fiscale vers les familles ne sont pas des niches mais un rééquilibrage juste de la fiscalité en fonction des charges effectives de famille.

Cette année nous avons également dû dénoncer la proposition (finalement rejetée) de supprimer les réductions d'impôt liées à la scolarité.

- **Projet de loi sur l'égalité entre les femmes et les hommes**

Nous sommes intervenus sous la forme d'un « *Billet aux parlementaires* » (un aux députés, un aux sénateurs), ainsi que la participation à deux auditions parlementaires :

- le 09 juillet 2013 devant Michelle Meunier sénatrice rapporteure pour le projet de loi,
- le 3 décembre 2013 devant audition Monique Orphé, députée rapporteure pour avis sur l'article 1er et les titres 1er et 2.

Les principales mesures du projet de loi :

- Partage du congé parental : pour les familles de un enfant, le congé parental – actuellement de 6 mois – se verrait allonger de 6 mois supplémentaires, cette dernière période étant réservée à l'autre parent. Pour les familles de deux enfants et plus, une période de 6 mois – sur les 3 années du congé parental – serait réservée à l'autre parent.
- Réforme de l'allocation de soutien familial (ASF) : revalorisation de l'ASF de + 25% ; lancement d'une expérimentation sur certaines CAF pour améliorer le recouvrement des pensions non versées.

L'intervention de Familles de France :

Le texte vient renforcer les dispositifs de lutte contre les discriminations en entreprise, contre les violences faites aux femmes, contre les impayés de pension alimentaire. Ces mesures permettent à la fois de lutter contre la précarité économique des femmes, mais visent aussi à apaiser les relations familiales et Familles de France a soutenu ces propositions.

Nous avons par contre émis des réserves sur la proposition de réforme du congé parental. En effet Familles de France défend un meilleur partage des tâches parentales, mais a souligné qu'en l'état la mesure pourrait conduire certaines familles à perdre des droits (si le second parent n'utilise pas son congé). Nous partageons entièrement l'objectif d'égalité, mais restons aussi fondamentalement attachés au libre choix pour les familles du mode d'éducation de leur enfant : nous pensons que d'autres options permettent de concilier ces deux principes (entre autre nous avons demandé l'élargissement du COLCA – congé parental plus court, aux familles de deux enfants).

- **Projet de loi garantissant l'avenir et la justice du système de retraites**

Nous sommes intervenus sous la forme d'un « *Billet aux parlementaires* » (un aux députés, un aux sénateurs).

Les principales mesures du projet de loi :

L'allongement de la durée de cotisation.

Le compte pénibilité.

La réforme du financement qui affectera également la branche famille :

- 1- les majorations pour enfants deviennent imposables
- 2- les cotisations vieillesse vont augmenter, et pour compenser cette augmentation ce sont les cotisations famille qui vont baisser.

L'intervention de Familles de France :

Dans le cadre de ce projet de loi, nous avons mis deux objectifs au cœur de notre intervention :

- Le niveau de vie des retraités : enjeu pour les retraités d'aujourd'hui et de demain

Familles de France a accueilli positivement les nouveaux modes de calcul des trimestres, qui permet de prendre en compte la réalité des carrières actuelles (maternité, chômage, carrières longues ou études longues), et s'est inquiété de la revalorisation retardée des pensions de retraites, qui va largement affecter le pouvoir d'achat des retraités.

- La conciliation des temps : de justes dispositifs pour corriger les inégalités

Suite à l'annonce d'une future réforme des droits familiaux et conjugaux, Familles de France a rappelé son attachement à ces mécanismes, qui permettent aussi aux salariés de concilier leur temps famille/travail.

Au-delà de ces interventions les représentants de la commission assurent une présence sur des colloques, des débats d'actualités. Quelques événements auxquels nous avons participé en 2014 :

- Le 6 février 2013 : rencontres parlementaires sur l'épargne et la fiscalité
- Le 16 février 2013 : retour de la consultation nationale Au tour des parents
- Le 22 mai 2013 : rencontres parlementaires sur la longévité
- Le 13 juin 2013 : journée parlementaire sur la réforme des retraites
- Le 1^{er} octobre 2013 : centre national de l'information statistique / rencontre moyen terme « parcours de vie »
- Le 15 octobre 2013 : rencontres club finances / gazette des communes « les mesures du projet de loi de finances pour 2014 décryptées »
- Le 21 novembre 2013 : colloque UNAF et ORSE « et si la conciliation familles et travail nous concernait tous ? »

3.3. SECTEUR VIE FAMILIALE

www.familles-de-france.org/education



Les associations accompagnent les familles dans toute leur diversité, dans leurs réussites et dans leurs difficultés, pour donner à chacun l'égalité des chances.

Notre rôle

- ✓ **Aider l'enfant à grandir et à s'épanouir ;**
- ✓ **Aider les familles dans leur travail éducatif ;**
- ✓ **Proposer un accompagnement adapté aux familles en difficulté.**

3.3.1. La commission « Vie Familiale » :

Cette commission est présidée par deux administrateurs responsables du département vie familiale, Mme Urvassée Baguant et M. Philippe Vaur, et composée de représentants des fédérations départementales.

Les fédérations représentées à la commission : Allier, Bouches du Rhône, Bas-Rhin, Drôme, Eure et Loire, Lot, Meurthe et Moselle, Nord, Paris, Puy-de-Dôme, Saône et Loire, Vienne, Yvelines.

Rencontres : pour les besoins du débat, la commission fait parfois intervenir des spécialistes ou des personnalités, ou encore elle propose des visites.

- **Missions :**

- un travail d'analyse et de propositions sur moyen et long terme (enquêtes et études),
- un travail de réflexion, parfois de réaction, sur des sujets d'actualité et des questions de sociétés (représentations et actions, campagnes),
- un travail de soutien et d'appui (formations, conférences, guides pratiques).

- **Organisation :**

En plus des contenus d'information que la commission anime sur les pages du magazine et du site Internet de Familles de France, la commission diffuse différents outils :

- supports de communication,
- informations dans la newsletter,
- guides et dossiers,

- assistance aux droits et démarches.

Les outils et les prises de position sont décidés en commission nationale, réunie à plusieurs reprises dans l'année. Les grands thèmes de réunions sont repris ci-dessous :

- l'éducation des enfants et des jeunes : ce thème est particulièrement transversal, et il est abordé à la fois de façon indépendante (addictions, conduites à risque, média et jeux vidéo...), mais également au sein des autres grands thèmes de réflexion (divorce, médiation familiale, soutien scolaire...),
 - les relations familiales (les recompositions familiales, les accidents de la vie, le soutien à la parentalité, la bioéthique...),
 - l'isolement, en particulier celui des jeunes (mal-être des adolescents) et celui des personnes âgées (dépendance).
- **RDV de la commission en 2013 :**
 - 15 février 2013 (ordre du jour : bioéthique - don d'organes, fin de vie)
 - 31 mai 2013 (ordre du jour : bioéthique - don d'organes ; autonomie des jeunes)
 - 27 septembre 2013 (ordre du jour : bioéthique - fin de vie ; intergénérationnel - vieillissement)
 - 22 novembre 2013 (ordre du jour : visite de la Maison du don – Lille ; rédaction d'un dossier magazine Familles de France).

3.3.2. Les grands rendez-vous 2013

Les principales actualités 2013

- **Prévention du suicide**

Journées nationales de prévention du suicide en février 2013.

Publication du rapport du Conseil économique, sociale et environnemental « *suicide : plaidoyer pour une prévention active* » en février 2013.

Journée mondiale de prévention du suicide le 10 septembre 2013

Installation de l'Observatoire national du suicide le 10 septembre 2013.

- **Jeunesse**

Semaine européenne de la jeunesse du 26 mai au 2 juin 2013. C'est la sixième édition de cet événement qui rassemble les 33 pays qui participent au programme Jeunesse en action. Thème pour cette année 2013 : « *la citoyenneté active des jeunes* ».

- **Droits de l'enfant**

En octobre 2013 Mme Marie Derain, Défenseure des enfants adjointe du Défenseur des droits, publie le rapport « *maintien des liens à l'épreuve de l'incarcération* » quant à la relation de l'enfant à son parent incarcéré, document diffusé dans la suite des travaux du groupe de travail sur l'intérêt supérieur de l'enfant.

Le 20 novembre c'est la journée internationale des droits de l'enfant. A cette occasion la commission diffuse son tract « *mes droits sur mes 10 doigts* ».

- **Harcèlement à l'école**

Rappel : les 2 et 3 mai 2011 se tenaient à Paris les assises nationales sur le harcèlement à l'école. En 2012 le gouvernement lance une grande campagne de sensibilisation, appuyée par un site Internet et un numéro dédié : Stop Harcèlement 0808 80 70 10

A la rentrée 2013 une circulaire de l'Education nationale donne les orientations de la nouvelle campagne de lutte contre le harcèlement à l'école :

1. Une définition unique et simple du harcèlement : mieux le reconnaître pour le dénoncer.
2. Un programme de formation des personnels, étalé sur 3 ans, est engagé.
3. Des ressources supplémentaires sont dégagées pour enrichir la plateforme « agir contre le harcèlement à l'école ».

Le 26 novembre 2013 dans le cadre de sa campagne non au harcèlement le ministère diffuse deux nouveaux clips de prévention : le gymnase et la classe, disponibles sur le site du ministère : www.agircontreharcelementalecole.gouv.fr

3.3.3. Les outils proposés par le département en 2013 :

- **Les formations organisées par le département en 2013 :**

« La communication parents – enfants »
« L'enfant dans le système administratif et judiciaire »

- **Plaquette services :**

En 2013 le département a produit une nouvelle plaquette de présentation des services associatifs dans le cadre de la réforme des rythmes scolaires : « l'accueil périscolaire ».

- **Informations pratiques :**

Des articles d'information réalisés régulièrement pour mieux informer les familles, disponible sur le site Internet et par l'info famille.

En 2013 :

- Nouvelles technologies : contrôle parental, brevet informatique et Internet, réseaux sociaux
- Jeunes : accueil périscolaire, orientation post-bac, garantie jeunes, décrochage scolaire, protection de l'enfance
- Droit de la famille : droit des successions, information de la parentèle, violences conjugales, justice

- **Tracts :**

Le 15 juin 2013 à l'occasion de la journée mondiale de lutte contre la maltraitance des personnes âgées, le département vie familiale propose un tract « *quels droits pour les personnes âgées ?* ».

3.3.4. Adhérents référents : le « panel » du département Vie Familiale

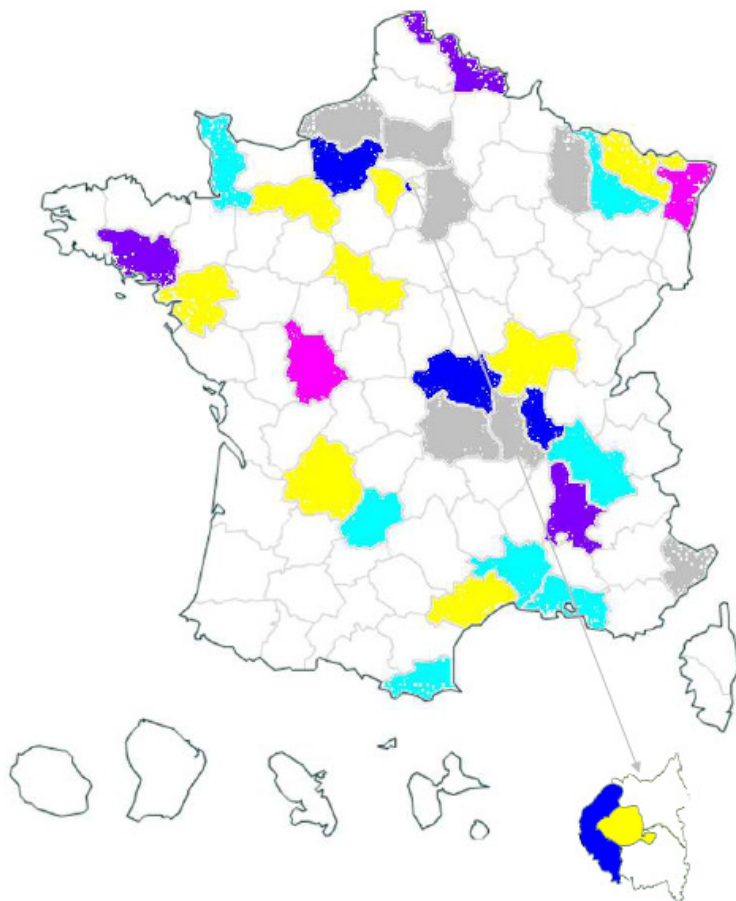

- **Pourquoi un panel ?**

- à la différence d'un échantillon, le panel n'a pas besoin d'être statistiquement représentatif de la population ou de nos bénévoles : tous les adhérents de Familles de France ont donc la possibilité de s'inscrire, quel que soit leur profil.
- A la différence d'un sondage, envoyé à une population aléatoire, un panel est constitué d'une population de répondants préalablement recrutés et connus. Il nous donne plus d'informations (sexe, âge, profession...) qui permettent ensuite d'aller plus loin dans l'analyse (par ex. type de réponse par âge ou par sexe).
- Chaque réponse aux questionnaires est strictement anonyme : c'est l'inscription préalable comme adhérent référent qui nous permet de traiter et d'analyser les réponses.

- **Quel est l'intérêt des enquêtes ?**

Depuis ses débuts le panel nous a permis de réaliser différents questionnaires.

- *Des sujets variés* : modes de vie des familles, bioéthique, nouvelles technologies, relations entre générations...
- *Un instrument fort d'échange* : des thématiques qui touchent la vie quotidienne, des questionnaires qui laissent toujours un espace libre pour exprimer des commentaires supplémentaires ; chaque panéliste reçoit en retour une lettre d'information...
- *Un instrument simple, rapide* : des questionnaires courts (4 questions), pas trop nombreux (3/4 par an), un traitement informatique ...

- *Un instrument de savoir* : casser les idées reçues, questionner, mieux se connaître... Les résultats sont analysés ensuite en commission nationale pour faire évoluer nos prises de position.

- **La constitution du panel :**

En 2013 le panel comprend 131 adhérents.

- **Les questionnaires 2013 :**

En 2013, ce sont trois questionnaires qui ont été envoyés aux adhérents référents.

Les thèmes de ces enquêtes :

- fin de vie : pour qui, comment ?
- quelle autonomie pour les jeunes mineurs ?
- éduquer son enfant : quels modèles éducatifs ?

Après chaque questionnaire, l'adhérent référent reçoit une lettre d'information : informations thématiques, résultats, actualités de la commission y sont disponibles.

3.3.5. Les grands dossiers 2013

- **Les services de soutien à la parentalité**

- Nouveaux taux d'encadrement des services périscolaires : Décret du 2 août 2013 qui abaisse – à titre expérimental (pour 3 ans à compter de la rentrée 2013) – le taux d'encadrement minimum des activités de loisirs périscolaires organisées dans le cadre d'un projet éducatif territorial.
- Fonds d'amorçage pour la réforme des rythmes scolaires dans le premier degré : il est créé pour soutenir les villes, pour organiser leur offre périscolaire.
- Politique nationale de soutien à la parentalité : Publication du rapport d'évaluation des politiques de soutien à la parentalité de l'Inspection générale des affaires sociales.
- Politique nationale de soutien à la parentalité : Circulaire du 15 octobre 2013 qui vient renforcer les liens entre les collectivités territoriales, les parents et l'école.
- COG : La convention d'objectifs et de gestion entre la CNAF et l'État consacre les moyens de la politique nationale de soutien à la parentalité jusqu'en 2017.
- Espaces-rencontres : L'agrément entre en vigueur à compter du 1^{er} septembre 2013.

- **Éducation aux médias**

Dans le cadre de sa campagne enfance et médias, le département poursuit ses formations, son action « *tu t'es vu sur ton blog ?* » et la diffusion de son kit de prévention « *Familles, jouez malin !* ».

En 2013 nous continuons à constituer des outils pour les parents :

- une note pratique sur le contrôle parental
- un tract à diffuser auprès des jeunes « je soigne mon image sur le net » - 5 conseils pour garantir ses informations personnelles sur Internet
- le cours des parents, des ateliers parentaux, gratuits, organisés par l'entreprise Orange, sur la protection de l'enfant sur Internet (sous la forme de deux ateliers de 45 minutes autour de deux grandes thématiques « Internet plus sûr pour les jeunes » et « les jeunes et les réseaux sociaux »). Il se déroulait du 9 octobre au 15 novembre 2013 dans 15 villes de France.

Le programme pédagogique a été défini dans le cadre de groupe de travail entre Orange et les associations. Familles de France, représenté par Michel Bonnet – spécialiste jeunesse et médias – y a participé.

- **Bioéthique**

- La commission vie familiale, dans le cadre de sa thématique bioéthique, a décidé d'étudier en 2013 la question du don d'organes.

Pour clôturer ces réflexions, le 22 novembre dernier – à l'occasion de son ultime rendez-vous de l'année – les membres de la commission se sont déplacés à Lille pour visiter la **Maison du don**. Accueillie au sein de notre Fédération du Nord (dont fait partie Urvassée Baguant, administratrice nationale en charge du département vie familiale) la commission a invité les associations et adhérents du Nord à l'accompagner dans cette visite. Les représentants du mouvement, le président Patrick Chrétien ainsi que Gabrielle Parisot, chargée de mission pour la vie associative, étaient également présents pour cet événement.

La Maison du don de Lille fait partie du réseau de l'Etablissement français du sang (opérateur civil unique de la transfusion sanguine en France) qui comprend 17 établissements régionaux, 152 sites fixes et organise un peu plus de 40 000 collectes mobiles. Les sites fixes sont équipés de machines qui permettent d'effectuer un don de sang total, mais également un don de plasma ou de plaquettes. Au cours de leur visite, les membres de la commission ont pu rencontrer le personnel et les donateurs et échanger avec les médecins responsables :

procédés de prélèvement et traitement, besoins, thérapie, indications et contre-indications... C'est tout le travail de l'EFS qui nous a été présenté.

A l'issue de cette matinée de rencontres, la commission a pu reprendre ses travaux ordinaires se réunissant l'après-midi dans les locaux de l'Udaf.

- Fin de vie : Le Comité consultatif national d'éthique rend trois avis le 1^{er} juillet 2013, notamment sur la question de l'euthanasie, contre laquelle il se prononce.

• Illettrisme



Le 1^{er} mars 2013 le Premier ministre a décerné le label Grande cause nationale au collectif « Agir ensemble contre l'illettrisme ». Familles de France a profité de cette occasion pour, tout au long de l'année, mettre en valeur, à travers la question de l'illettrisme, l'ensemble des actions éducatives et familiales de ses associations (des actions auprès des adultes et auprès des enfants : prévention, éveil et accès aux savoirs et à la culture, accompagnement pour l'insertion des parents dans l'emploi, à l'école et dans la vie sociale).

Avant tout, la fédération nationale a souhaité faire de cette Grande cause nationale une année d'échanges et de mobilisation, laissant pour cela la part belle aux initiatives et aux paroles des associations :

- sur le site Internet Familles de France, un livre d'or, disponible à tous ceux et celles qui souhaitent exprimer une opinion, ou promouvoir leur événement.
- un accès simple et direct pour tous sur le site avec un double volet « Grande cause nationale 2013 » : par la rubrique réseau (actualité et projets de nos associations), et par la rubrique éducation (les événements et les outils de la campagne nationale).
- des outils pour organiser des événements et sensibiliser tous et toutes : des marques-pages et une affiche créés cette année.

Ensuite, tout au long de l'année, la commission nationale a tenu à jour les actualités de la campagne « Agir ensemble contre l'illettrisme » :

- sur son site Internet
- dans son magazine bimestriel, où un dossier-focus associations de 5 pages était dédié aux projets de lutte contre l'illettrisme (n° 734 mai/juin 2013) ainsi qu'un portrait de bénévole (n°735 juillet/août 2013)
- dans sa newsletter « Info Famille » tout au long de l'année, et une newsletter spécialement dédiée en juillet 2013.
- dans ses « Info au réseau » tout au long de l'année, pour mobiliser notre réseau, transmettre les outils et actualiser nos événements.

Enfin pour que la mobilisation de 2013 fasse naître des projets durables, au-delà des outils diffusés cette année : des appels à projets, une participation aux rencontres nationales, des échanges d'expérience...

- appels à projet : Fondation SNCF ; Fondation Société Générale ; Fondation Crédit Mutuel
- journée d'échange de pratiques Familles de France « *savoir écrire, lire, compter* » le 6 décembre 2013
- présence aux assises nationales et européennes de 13, 14 et 15 novembre 2013, et à la journée Unaf « Familles en marche contre l'illettrisme et pour le développement de la lecture » le 11 octobre 2013.

Les témoignages du livre d'or « *lire pour savoir, écrire pour compter* » sont rassemblés et publiés en fin d'année, et communiqués aux ministres et aux partenaires.

3.3.6. Les consultations et interventions de la commission en 2013

Nos interventions et positionnements sur les principaux projets de réforme et les lois, notamment sous la forme de billets aux parlementaires ou de billets aux partenaires sociaux, parfois également sous la forme d'audiences et d'auditions devant les pouvoirs publics, ou de participation à des groupes de travail et aux consultations européennes.

- **Projet de loi famille**

La ministre Dominique Bertinotti prépare un projet de loi sur la famille qui sera présenté en 2014.

Dans le cadre de ces travaux préparatoires, elle a notamment constitué quatre groupes de travail : « médiation familiale et contrats de coparentalité », « nouveaux droits pour les enfants », « filiation, origines, parentalité » et « protection de l'enfance et adoption ». Elle a également interpellé notre mouvement, demandant une contribution écrite. La commission s'est chargée de la préparer



L'intervention de Familles de France :

1. « La séparation et le maintien des liens : couples, parents, enfant dans le parcours judiciaire » : informer et accompagner les familles pour les aider à faire face et gérer la séparation ; auditionner l'enfant quand il le souhaite et s'assurer qu'il est entendu dans

un cadre adapté à son âge.

2. « La coparentalité : rôles hommes/femmes et exercice de l'autorité parentale » : clarifier la distinction entre acte usuel et acte grave ; assurer le maintien des liens avec les deux parents.

3. « La médiation familiale : un intérêt reconnu, un accès à développer » : développer la médiation internationale et les espaces de rencontre ; assurer et pérenniser le financement des services de médiation.

4. « La protection de l'enfance : le besoin de l'enfant de se construire dans la stabilité » : développer la prévention, notamment le parrainage de proximité ; améliorer le parcours de placement dans l'intérêt de l'enfant.

5. « Les droits des tiers : le droit de l'enfant à maintenir des liens avec ses proches » : assurer les droits du parent non-gardien avant ceux du beau-parent ; utiliser le droit existant pour encadrer les relations entre l'enfant et un tiers.

6. « L'adoption et la recherche d'origines : des parcours de filiation complexes » : développer le recueil d'informations non-identifiantes ; améliorer les procédures d'adoption.

7. « Le statut des pré-majeurs : accompagner les jeunes à devenir citoyens-acteurs » : guider la prise d'autonomie et les projets des jeunes pré-majeurs ; développer les conseils d'enfants et conseils de jeunes.

Au-delà de ces interventions les représentants de la commission assurent une présence sur des colloques, et des débats d'actualités. Quelques événements auxquels nous avons participé en 2014 :

- Le 28 février 2013 : INJEP / conférence « Devenir adulte aujourd'hui. Quels défis pour les politiques publiques ? »
- Le 10 avril 2013 : Fondation Pfizer / forum adolescences « adolescents aujourd'hui, adultes demain : quelles transitions, quels passages ? »
- Le 17 avril 2013 : colloque chambre des notaires de Paris « la famille dans tous ses états »
- Le 22 mai 2013 : réseau passerelle / colloque national « partir en vacances avec son enfant en situation de handicap »
- Le 26 juin 2013 : bureau international catholique de l'enfance / congrès international « justice juvénile : quelle approche socio-éducative ? »
- Le 3 décembre 2013 : commissariat général à la stratégie et à la prospective / colloque « les adolescents : problématiques d'individuation et accès à l'âge adulte »
- Le 11 décembre 2011 : Observatoire de la jeunesse et des politiques de jeunesse / colloque « éducation populaire et nouvel agir démocratique ».

3.4. SECTEUR ENSEIGNEMENT

www.familles-de-france.org/education



- ✓ Le secteur enseignement travaille spécifiquement sur les thématiques d'enseignement et de formation professionnelle. Elle encourage les familles à devenir acteur de l'orientation de leur enfant.
- ✓ Elle exerce une veille sur la politique nationale de l'enseignement. Elle a aussi pour mission d'informer les familles.

3.4.1. Cœur du département:

L'idée de recréer une commission enseignement est née lors de l'assemblée générale de 2010, mais sa composition aérée a été entérinée lors du conseil d'administration du 11 septembre 2010.

La constitution d'une telle commission est l'expression d'une volonté du mouvement de repositionner les associations familiales au cœur de la communauté éducative.

Dans l'appel à candidature, il est clairement précisé que ce groupe de travail poursuit les objectifs suivants :

- se tenir informé de l'actualité du monde de l'enseignement ;
- se saisir des sujets d'actualité et exprimer le point de vue de notre Fédération;
- mettre à l'étude les sujets, thèmes et questions qui viendront au devant de la scène médiatique et les préoccupations de la société en matière d'enseignement et d'éducation; proposer au conseil d'administration des conclusions et des projets de position et déclaration du mouvement sur les principaux problèmes posés aux familles, à la société et à notre pays, dans un environnement mondial de concurrence entre les individus et les nations ; représenter Familles de France dans les diverses instances où se réfléchissent et se décident les questions en rapport avec la scolarité, l'orientation, la réussite scolaire et l'insertion socioprofessionnelle notamment.



3.4.2. Réunions de la commission

La commission composée de 7 membres engagés dans le monde de l'enseignement s'est réunie 4 fois en 2013: le 21 février, le 21 avril, le 25 mai et le 7 novembre.

- **La première réunion** du 17 février portait sur un retour du travail des sous commissions, une proposition d'article pour le magazine, la réforme du temps scolaire de la loi à l'application et la création de nouvelles structures hors contrat.
- **La deuxième réunion** du 21 mars portait principalement sur :
 - un tour de travail des sous commissions,
Introduction à notre rapport sur le mal-être adolescent
Décrochage, addictions diverses...
Témoignages pour le magazine d'élèves de filières techniques ou pro.
 - Le travail sur le rajout de la théorie du genre dans le texte de la loi Peillon.
 - L'intervention de Mme Paolo sur le dépistage des élèves DYS en souffrance ; leurs intégrations dans l'école pour tous de la maternelle jusqu'à la fac.
 - L'aménagement possible des examens ; ce qu'il reste à faire, ce que propose la loi Peillon.

- **La troisième réunion** du 23 mai avait pour thème « un tour de travail des sous commissions et proposition d'articles pour le magazine ».

- Retour sur les DYS suite à l'intervention de Mme Paolo.
- Avance de notre rapport sur le mal-être à l'école
Intervention de Madame Annick Avanzi-Oudet, présidente de l'association PHOBIE SCOLAIRE qui a été créée en 2008 par des parents et des jeunes confrontés à la phobie scolaire. Leur démarche avait pour but de faire reconnaître cette maladie et d'obtenir des solutions de scolarisation. En effet, malgré les nombreux dispositifs destinés à aider les enfants malades ou handicapés, ceux qui souffrent de phobie scolaire sont encore trop souvent considérés comme décrocheurs par les équipes enseignantes et peu à peu écartés du système scolaire. La dernière réunion, le 7 novembre 2013 ; portait sur l'application des rythmes scolaires et la Théorie du genre mais aussi l'avenir de la commission et son fonctionnement 2013/2014.



3.4.3. Rencontre avec les fédérations de parents d'élèves

La commission est aussi allée rencontrer les fédérations nationales de parents d'élèves, la PEEP et l'APEL, en vue de partenariat autour de conférences sur les addictions.

3.5. SECTEUR CONSOMMATION

www.familles-de-france.org/consommation



- ✓ La défense du consommateur est devenue incontournable, de l'intention d'achat au traitement des litiges.
- ✓ Le secteur consommation et sa commission élabore les orientations, propose les actions spécifiques à mener, soumet les positions sur des sujets importants, notamment d'actualité, et alerte le conseil d'administration de tout problème.

3.5.1. Les prises de position et communiqués

La diversité des interventions de Familles de France au sein des groupes de travail et des instances de concertation ne peuvent être toutes présentées ici tant elles sont nombreuses et variées.

Aussi, seules les prises de positions publiques formalisées le plus souvent par un communiqué de presse sont mentionnées.

- **15 juillet 2013 - « Familles de France tire la sonnette d'alarme »**

Familles de France enregistre avec anxiété une hausse importante des situations de surendettement ou des demandes d'aides. La situation budgétaire de plus en plus de familles devient préoccupante. Familles de France estime qu'il est aujourd'hui indispensable de prendre des mesures pour soutenir le pouvoir d'achat des familles moyennes et précaires.



- **20 août 2013 - « Hausse du coût de la rentrée scolaire 2013 »**

En 2013, le coût de la rentrée scolaire pour un enfant entrant en 6^{ème} est de 185,08 €, en hausse estimée de 1,4 % par rapport à 2012.

- **1^{er} octobre 2013 - « Boissons dites énergisantes - Familles de France attend des pouvoirs publics des mesures fermes »**

L'ANSES (Agence nationale de sécurité sanitaire) vient de confirmer scientifiquement les doutes que Familles de France émettait depuis l'origine de la commercialisation des boissons dites énergisantes (BDE). Familles de France conclut que ces boissons sont potentiellement dangereuses et somme les pouvoirs publics de prendre des mesures fermes quant à la commercialisation et la promotion de toutes les BDE.

- **9 octobre 2013 - « Travail dominical, oui mais ! »**

Familles de France recommande de ne pas généraliser l'ouverture des commerces le dimanche et de maintenir le principe du repos dominical. En revanche, Familles de France est conscient qu'une plus grande souplesse doit être de mise pour s'adapter à l'évolution des modes de vie et s'ajuster aux réalités des besoins et demandes des familles, des consommateurs et des salariés.

- **15 octobre 2013 - « Manger moins cher avec Familles de France »**

Nos bénévoles ont relevé les prix de 10 produits alimentaires courants en 2 formats : format familial et format individuel. Il en ressort que pour le même produit (mêmes caractéristiques, même marque), le format individuel (portion) revient en moyenne jusqu'à 132% plus cher que le format familial : 76% plus cher pour le fromage blanc, 59% plus cher pour le gâteau marbré, 57% plus cher pour la lessive en poudre, 44% plus cher pour le café soluble, 43% plus cher pour le camembert, 132% pour la compote de pommes !

- **23 octobre 2013 - « Familles de France crie à l'injustice ! Il n'est pas acceptable de taxer les propriétaires pour un loyer qu'ils ne perçoivent pas ! »**

Familles de France a lu avec attention la note du Comité d'analyse économique (CAE) sur la fiscalité des revenus du capital et crie à l'injustice quant à la mesure concernant la suggestion de taxer les propriétaires de leur logement, comme s'ils percevaient un loyer de ce logement alors même qu'ils y vivent et ne l'ont pas mis en location. Cette mesure proposée par le CAE au Premier ministre n'est pas envisageable.

- **8 novembre 2013 - « Familles de France refuse un système de prépaiement de l'énergie »**

Dans le projet de loi relatif à la consommation, est inséré un amendement énonçant l'obligation pour le gouvernement de remettre au parlement un rapport sur la mise en œuvre d'un système de prépaiement de l'électricité et du gaz. Familles de France est hostile à ce système de prépaiement, qui remettrait en question les dispositifs existants en matière de lutte contre la précarité énergétique et les principes de continuité, de solidarité et d'égalité du service public français.

3.5.2. Les auditions et participations

1. Colloque au Ministère du Redressement Productif en présence de Fleur Pellerin : "neutralité de l'Internet "
2. Audition par le CGEJET le 28 janvier 2013 sur le subventionnement des téléphones mobiles
3. Rencontre avec la Direction générale de l'enseignement scolaire au sujet de la liste des fournitures scolaires essentielles
4. Concertation avec Mr Hamon au sujet de la viande de cheval dans les plats préparés à base de viande de bœuf - 11 février 2013.
5. Audition par la commission de régulation de l'énergie sur les tarifs réglementés du gaz - 18 février 2013
6. Projet de loi de consommation : rencontre du directeur de cabinet de Benoît Hamon, Mr Bertrand Gaume - Juin 2013
7. Audience auprès de Blanche Guillemot, conseillère logement au cabinet de Cécile Duflot, concernant le projet de loi révisant la loi de 1989
8. Audition par Nicole Bonnefoy, rapporteure pour le projet de loi relatif à la consommation - 16 juillet 2013
9. Rencontre avec Bertrand Gaume, directeur du cabinet de Benoît Hamon et Laurentino Lavezzi, conseiller technique - 18 juillet 2013

3.5.3. Billets parlementaires

5 juin 2013 – Billet parlementaire relatif au projet de loi consommation

3.5.4. Les contributions diverses

- **Consultation nationale**

En tant qu'association agréée dans la défense des consommateurs, Familles de France est régulièrement sollicité pour donner son avis relativement à des consultations menées par des institutions publiques ou privées. Ne sont formalisées ici que les consultations écrites.

- 30 janvier 2013 : Autorité de la concurrence : projet de rachat intégral entre deux distributeurs
- 20 février 2013 : Autorité de la concurrence : projet de décret relatif au tarif règlementé du gaz
- 27 février : Direction générale du trésor : fichier positif
- Avril 2013 : référentiel AFNOR démarche ISR
- Mai 2013 : AFNOR référentiel engagement de service qualité des séjours de vacances
- 10 juin 2013 : Autorité concurrence 2^{ème} consultation sur le projet de rachat intégral entre deux distributeurs
- Juin 2013 : consultation écrite du CNC sur deux projets d'arrêtés relatifs aux factures et à l'information tarifaire en matière de communications électroniques
- Aout 2013 : Consultation écrite du CNC sur projet arrêté relatif à l'information du consommateur sur les prix des produits et prestations destinés à compenser la perte d'autonomie
- 27 novembre 2013 : consultation publique relative à l'offre spécifique pour les personnes en situation de fragilité : Haut comité de place
- 20 décembre 2013 : Réponse des associations de consommateurs à la consultation publique de la CRE. La tarification des prestations annexes réalisées à titre exclusif par les gestionnaires de réseaux de distribution d'électricité

LES ACTIONS NATIONALES D'INFORMATION ET DE FORMATION

3.5.5. L'information des consommateurs

- **Familles en France magazine**

Six magazines de Familles de France ont été diffusés en 2013 pour l'information des adhérents et des associations. Les sujets de consommation y ont été abordés sous forme de chroniques d'actualité (4 pages).

Citons parmi les thèmes traités : la facturation rétroactive du gaz, le droit au compte, les compteurs de gaz, la revente de billet, les jouets de Noël, vos droits lors de vos voyages en bus ou en autocar, le made in France, le droit de rétractation, etc.

- **CONSOMAG**

Dans le cadre des émissions « CONSOMAG » réalisées en partenariat avec l'INC, Familles de France a réalisé 7 émissions en 2013 :

- Les sites d'achats groupés : attention prudence !
- Déposer un dossier de demande en HLM
- Marquage CE : gage de sécurité ?
- Que faire en cas de vol d'un mobile ?
- La domotique
- La commission conciliation
- L'assurance dépendance



- **Le site Internet**

Le site Internet de Familles de France est devenu une source d'information essentielle en matière de consommation.

- **Des articles d'actualités** : au cours de cette année, de nombreux articles ont été rédigés sur l'actualité consommation afin de tenir informés les consommateurs des nouveautés au jour le jour.
- **Les brèves conso** : Les brèves mensuelles portent sur des actualités beaucoup plus techniques à destination du réseau de Familles de France et accessibles pour tous les consommateurs via le site Internet.
- **Les fiches pratiques** : Création de fiches pratiques mensuelles sur des thèmes divers afin de mettre à la disposition du réseau de Familles de France et des consommateurs un véritable outil d'information.

- **Les outils d'information de Familles de France**

En 2013, Familles de France a réalisé un dépliant sur les « **frais bancaires** ».

3.5.6. Les actions spécifiques

- **Enquête rentrée scolaire**

Pour la vingt-neuvième année consécutive, Familles de France a conduit son enquête sur le coût de la rentrée scolaire pour un élève entrant en 6^{ème} et a constaté une hausse de 1,4% par rapport à 2012.

- **Enquête sur le prix d'un panel de produits en format familial et format individuel**

Nos bénévoles ont relevé les prix de 10 produits alimentaires courants en 2 formats : format familial et format individuel. Il en ressort que pour le même produit (mêmes caractéristiques, même marque), le format individuel (portion) revient en moyenne jusqu'à 132% plus cher que le format familial : 76% plus cher pour le fromage blanc, 59% plus cher pour le gâteau marbré, 57% plus cher pour la lessive en poudre, 44% plus cher pour le café soluble, 43% plus cher pour le camembert, 132% pour la compote de pommes !



- **Accidents domestiques**

Les accidents domestiques sont la cause de 20 000 morts par an. Face à ce drame national qui touche en particulier les jeunes enfants, Familles de France a souhaité avec l'appui de son réseau lancer une campagne nationale de prévention en direction des familles. Les associations ont été mobilisées pour lancer des actions de proximité dans toute la France et remettre en main propre à chaque famille un guide illustrant les principales situations à risque avec des enfants. Un CD a été réalisé et diffusé au sein de lieux tels que les halls des grandes surfaces, les écoles, etc. Diverses animations ont été conduites dans plusieurs endroits de France. Familles de France est également membre du collectif de lutte contre les accidents de la vie courante (CLAC).

3.5.7. La formation des militants

- **Les stages organisés par Familles de France**

En 2013, 7 journées de formation nationale ont été assurées pour élargir et approfondir les compétences des militants sur les thèmes suivants :

- 21 janvier 2013 : Tenue de permanence
- 15 février 2013 : Résolution des litiges avec les fournisseurs d'accès à Internet et les opérateurs de téléphonie
- 20 février 2013 : Le e-commerce
- 23 avril 2013 : Logement et familles modestes
- 26 septembre 2013 : Le secteur de l'énergie : choisir son fournisseur, comprendre les factures, résoudre les litiges, connaître les tarifs sociaux.
- 17 octobre 2013 : La copropriété : les questions autour des charges
- 29 novembre 2013 : Contrat de bail : droits et devoirs du locataire et du bailleur

Ces stages permettent aux militants de mieux exercer leurs responsabilités dans leurs associations et d'acquérir les moyens de jouer un rôle positif dans les Commissions spécialisées et les différentes instances où ils représentent Familles de France.

3.5.8. Les représentations nationales

Dans le cadre de sa mission de représentation des familles consommatrices, Familles de France a participé à de nombreuses instances de concertation. Membre du Conseil national de la consommation, Familles de France a pris part à divers groupes de travail.

FAMILLES DE FRANCE est également représenté au sein du Conseil supérieur de l'audiovisuel, au Comité consultatif du secteur financier (CCSF), à la Commission des clauses abusives, à la Commission de la copie privée, à la Commission de la médiation de la consommation, au sein de diverses instances dédiées à la promotion de la qualité (COFRAC, AFNOR, etc.)

La concertation avec des grandes entreprises assurant une mission de service public (France Télécom, SNCF, EDF, GDF, compagnies de distribution d'eau), des autorités indépendantes (Agence française de sécurité sanitaire des aliments, Commission de régulation de l'énergie, Autorité de régulation des communications électroniques et des Postes), des professionnels (du crédit, de l'assurance, de la téléphonie mobile, etc.) s'est poursuivie.

Les associations « FAMILLES DE FRANCE » ont également été actives au sein de nombreux organismes : Commissions départementales d'aménagement commercial, Commissions de surendettement ou Commissions départementales d'action touristique.

3.6. SECTEUR LOGEMENT

www.familles-de-france.org/logement



- ✓ Parce que sans toit, la famille ne peut se constituer et s'épanouir, le mouvement œuvre en faveur du logement depuis de nombreuses années.
- ✓ Sa commission nationale réfléchit aux solutions à apporter pour répondre aux différentes problématiques que le marché du logement connaît, en prenant en considération les différentes typologies territoriales.

3.6.1. Une information continue

Mensuellement par l'*Info réseau* et l'*Info famille**, régulièrement par le site Internet et bimestriellement par son Magazine, Familles de France publie des informations :

- **Les Fiches techniques : approfondissement d'un sujet technique**
 - 10 questions/réponses sur les élections HLM (février 2013)
 - L'ANRU, Agence nationale de rénovation urbaine (mars 2013)
 - L'attribution de logements sociaux (avril 2013)
 - Quitter un logement en location (juin 2013)
 - Les logements des CROUS (juillet 2013)
 - HABITAXE, pour faire baisser la taxe d'habitation (septembre 2013)
 - Les primes pour travaux énergétiques (octobre 2013)
 - Le diagnostic de performance énergétique (novembre 2013)

- La location meublée (décembre 2013)
 - **Les Brèves logement : recueil d'actualités du secteur**
- Janvier 2013
- Mai 201
 - **Des actualités sur le site Internet, au gré de l'actualité**

Ces actualités concernent des nouvelles jurisprudences, des publications de décrets et d'arrêtés, des communications de résultats d'enquêtes, ou encore d'informations générales concernant le logement (liste non exhaustive)

- **Une page dans Familles en France Magazine**

Familles en France Magazine est le magazine des associations familiales affiliées à Familles de France. Sa publication est bimestrielle.

En 2013, 1 page relative au logement a été publiée dans les 6 numéros du magazine, dont les titres étaient les suivants :

- État des lieux du logement : une attention maximale est de rigueur ! (janvier/février 2013)
- Réparations dans les logements loués : ne réparez que ce qui est à votre charge ! (mars/avril 2013)
- Logement et précarité énergétique : la montée d'un phénomène aux conséquences désastreuses (mai/juin 2013)
- Comment réduire sa facture d'énergie? (juillet/août 2013)
- La colocation intergénérationnelle (septembre/octobre 2013)
- Les taxes liées au logement : décryptage (novembre/décembre 2013)

**Les documents d'information intégrés dans l'Info famille et l'Info réseau sont également publiés sur le site Internet*

3.6.2. Les formations délivrées par la Fédération nationale

7 sessions de formations spécialisées dans le logement ont été organisées, 5 ont été tenues :

- Logement et Familles modestes, 23 avril 2013
- Eco-logis, 25 octobre 2013 et 24 mai 2013
- La copropriété : questions autour des charges, 25 octobre 2013
- Le contrat de bail : les droits et devoirs des locataires et des bailleurs, 29 novembre 2013

3.6.3. Des représentations nationales

Le secteur logement de Familles de France assure 4 représentations nationales :

- Agence nationale pour l'information sur le logement (ANIL) au sein de son Conseil d'administration : Michel Paramelle
- CEKAL (certification de vitrage) : Joseph Zammit
- CEQUAMI : Comité d'application, au sein du Collège bénéficiaires/consommateurs : Guy Lagonotte
- Fédération française du bâtiment : Bureau de normalisation des techniques et équipements de la construction du bâtiment au sein de la Commission de normalisation P65A : Michel Folley

3.6.4. Des représentations locales

Le Mouvement Familles de France est fier de l'investissement quotidien de ses bénévoles en faveur de toutes les familles, notamment dans le domaine du logement.

Voici un tableau, arrêté au 31 décembre 2013 mais en actualisation permanente, des représentations locales que nos bénévoles effectuent dans ce domaine.

DEPARTEMENT	FORME D'ENGAGEMENT DANS LE LOGEMENT
06 – Alpes maritimes	Permanence
11 – Aude	Permanence
12 – Aveyron	CA HLM, Commission départementale de conciliation, Commission de concertation locative, ADIL
13 – Bouches du Rhône	Permanence, Commission départementale de conciliation, ADIL
18 – Cher	CA HLM, Permanence, Commission de concertation, Commission d'attribution
26 – Drôme	CA HLM, ADIL, Commission locale de l'habitat, Fonds unique logement habitat
28 – Eure et Loir	CA HLM, Commission de concertation locative, Commission d'attribution
36 – Indre	CA HLM, Permanence, ADIL
42 - Loire	Permanence, Réseau des acteurs de l'hébergement et du logement 42
45 – Loiret	CA HLM, Commission d'attribution, Commission DALO, ADIL, Commission de concertation, Permanence
46 – Lot	ADIL
49 – Maine et Loire	Permanence
51 – Marne	CA HLM
54 – Meurthe-et-Moselle	CA PLHU
55 – Meuse	Permanence
56 – Morbihan	CA HLM, Permanence, Commission d'attribution
57 – Moselle	CA HLM, Permanence, Commission d'attribution, Commission départementale de conciliation, Commission de concertation locative, ADIL
59 – Nord	CA HLM, Permanence, Commission d'attribution, Commission départementale de conciliation, Commission de concertation locative
60 – Oise	CA HLM, Commission d'attribution, Commission DALO, Commission de concertation, CCAPEX
61 – Orne	CCAPEX, ADIL
67 – Bas-Rhin	ADIL
71 – Saône-et-Loire	Commission DALO, ADIL, CCAPEX
74 – Haute-Savoie	Permanence, Commission départementale de conciliation
75 – Paris	Permanence, CA HLM, Commission d'attribution
86 – Vienne	Commission d'attribution, Commission d'appel d'offre, Maison qualité Poitou-Charentes
92 – Haute-Seine	ADIL
93 – Seine-Saint-Denis	CA HLM, Permanence
CA HLM	
PLHU	<i>Plan local de l'habitat et de l'urbanisme</i>
CCAPEX	<i>Commission de coordination des actions de prévention et expulsions locatives</i>
ADIL	<i>Agence départementale pour l'information sur le logement</i>
DALO	<i>Droit au logement opposable</i>

3.6.5. Présence et intervention lors d'évènements nationaux

Familles de France s'est rendu en 2013 à 2 évènements nationaux :

- La présentation du 18^{ème} rapport sur le mal-logement de la Fondation Abbé Pierre - le 1^{er} février 2013, Parc des expositions de Paris
- Les 3^{èmes} Assises Electricité et Habitat de l'association Promotelec - le 7 octobre 2013, Paris.

3.6.6. La Commission nationale logement

- **Réunions de la Commission logement**

La Commission logement s'est réunie 2 fois en 2013 à la Fédération nationale : le vendredi 7 juin et le jeudi 5 décembre.

- **Travail issu de la Commission logement**

La Commission s'est penchée principalement sur les gros projets du secteur logement pour 2014 que sont, l'HABITAXE et les ELECTIONS HLM.

3.6.7. Familles de France et les media

- **Communiqué de presse :**

« Il n'est pas acceptable de taxer les propriétaires pour un loyer fictif », 23 octobre 2013

- **Consumag :** présentation de trois émissions sur le thème du logement (diffusion sur toutes les chaînes du groupe France télévisions) et accessibles à partir du site internet www.familles-de-france.org.

- « La domotique dans le logement » : émission diffusée à partir du 30 janvier 2013
- « Déposer un dossier de demande d'un logement social » : émission diffusée à partir du 29 mai 2013
- « Logement : la commission départementale de conciliation » : émission diffusée à partir du 13 mars 2013

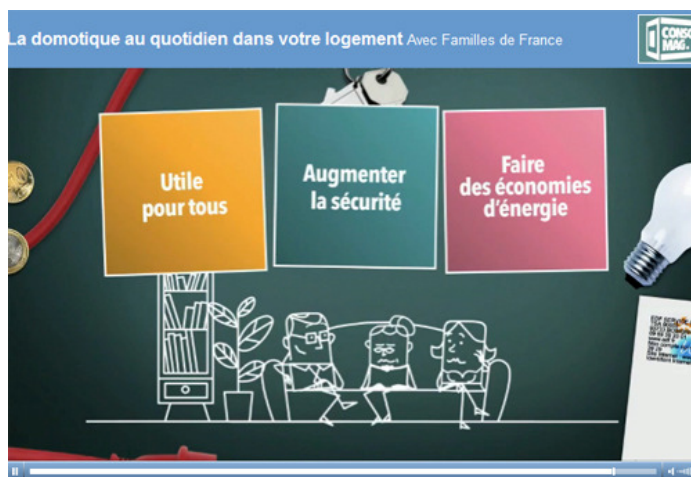

3.6.8. Familles de France et le ministère du Logement

Familles de France a été reçu 2 fois en 2013 par le ministère du Logement :

- **Observatoires locaux des loyers**

- mardi 19 février 2013, ministère de l'Égalité des territoires et du logement -

Familles de France a été sollicité par le ministère de l'Égalité des territoires et du logement pour participer à la première réunion d'une instance partenariale relative à la mise en place d'observatoires locaux des loyers. Cette instance, dont Familles de France est membre, associe les principaux acteurs du domaine du logement.

- **Cabinet de Cécile Dufflot**

- lundi 10 juin 2013, ministère de l'Égalité des territoires et du logement -

Familles de France a sollicité un rendez-vous avec le Cabinet de la ministre de l'Égalité des territoires et du logement pour lui faire part de ses propositions quant à la réforme de la loi du 6 juillet 1989, régissant les rapports entre bailleurs et locataires dans une location nue. Familles de France en a profité pour évoquer l'agrément logement (qui est en réalité la reconnaissance comme « organisation représentative des locataires »), que le Mouvement revendique depuis plusieurs années.

3.6.9. Consultation de Familles de France

Familles de France a été consulté le 19 février 2013 par Chartres Habitat (Office public de l'habitat de Chartres) pour connaître la position du Mouvement sur les contrats multiservices. Familles de France a rendu sa position sur le sujet le 18 mars 2013.

Un contrat multiservices doit, selon Familles de France, regrouper uniquement des services utiles et nécessaires aux locataires d'un immeuble ou groupe d'immeubles donné, tout en prévoyant assez de situations « courantes » pour qu'une grande majorité de locataires ne se retrouvent pas dans des situations difficiles à cause de réparations à effectuer qui ne seraient pas incluses dans ledit contrat. Familles de France insiste sur la nécessaire transparence quant au contenu de ces contrats multiservices, que le bailleur doit aux locataires.

3.6.10. Les projets, partenariats et échéances de Familles de France

Familles de France a préparé plusieurs projets pour 2014 ainsi que le renouvellement d'un partenariat d'une grande importance.

- **Elections HLM**

Les élections des représentants des locataires au sein des conseils d'administration des organismes HLM (dites « élections HLM ») ont lieu tous les 4 ans et les prochaines, en 2014. C'est en 2013 que Familles de France a débuté les préparatifs desdites élections. Le secteur logement de la Fédération nationale a commencé par envoyer à toutes les associations Familles de France un fichier pour que chacune répertorie tous leurs adhérents vivant en HLM (février 2013). Ensuite, ont été envoyés aux associations Familles de France (septembre 2013) :

- un cahier de doléances, permettant aux locataires de faire part de leurs préoccupations au sein de leur logement et de leur résidence, l'objectif étant que chaque liste Familles de France puisse proposer des mesures au plus proche de leurs besoins ;

- un questionnaire, permettant aux locataires d'indiquer dans quelles mesures ils souhaiteraient et pourraient s'investir dans la représentation des locataires ; l'objectif étant que les associations Familles de France puissent déterminer l'aide humaine qu'elles pourront obtenir (de la constitution de listes à la distribution de tracts, en passant par l'établissement du programme) parmi les locataires.



- **HABITAXE**

Familles de France s'adresse aux maires et aux candidats aux élections municipales pour obtenir des engagements quant à la baisse de la taxe d'habitation, car il faut savoir qu'ils possèdent un levier de taille pour cela : l'abattement pour charges de famille.

Le secteur logement de la Fédération nationale a mis en place un KIT à destination de ses associations, a adressé un courrier à tous les maires de France et a mobilisé, autant que faire se peut, son réseau et ses adhérents.

Habitaxe

Une fiscalité locale prenant
en compte la dimension familiale

- **Partenariat CNAF**

La Fédération nationale est partenaire, depuis de nombreuses années, de la CNAF (Caisse nationale des allocations familiales). Le prochain partenariat concerne les années 2014-2017 et, de nouveau, l'engagement au niveau du logement y est conséquent.

Le secteur logement de la Fédération nationale a travaillé, aux côtés d'autres secteurs, à l'élaboration dudit partenariat.

3.6.11. L'agrément logement

Familles de France sollicite depuis de nombreuses années sa reconnaissance comme organisation représentative des locataires, appelée couramment « agrément logement ».

Le 10 juin 2013, entendu dans le cadre du projet de loi ALUR (Accès au logement et à un urbanisme rénové), le Mouvement a évoqué et défendu la demande de cette reconnaissance auprès de Madame Blanche Guillemot, Conseillère, Responsable du pôle logement et hébergement auprès de la ministre de l'Égalité des territoires et du logement qui s'est montrée à l'écoute et s'est engagée à revenir vers la Fédération nationale.

Le 1^{er} octobre 2013, Familles de France a relancé Madame Blanche Guillemot pour obtenir sa position quant à notre reconnaissance comme organisation représentative des locataires.

3.7. SECTEUR DEVELOPPEMENT DURABLE

www.familles-de-france.org/developpement-durable



- ✓ Le secteur Développement durable réfléchit à une autre manière de vivre, d'aborder l'avenir et de renforcer les liens de solidarité.
- ✓ La commission traite des questions cruciales de la société, de ses enjeux économiques, sociaux et environnementaux et, de ce fait, des problématiques quotidiennes des familles, pour assurer leur bien être d'aujourd'hui et à venir.

3.7.1. Familles de France s'engage en faveur du Développement durable

Familles de France a souhaité sensibiliser et fédérer les familles, de façon plus générale les citoyens, et les associations quant à la nécessité de préserver l'environnement en répondant à nos besoins présents sans compromettre la capacité des générations futures à répondre aux leurs.

C'est cette volonté qui a animé la création, en janvier 2010, du département Développement durable. Depuis, Familles de France informe les familles mais aussi les membres de son réseau qui sont formés, d'une année sur l'autre, sur les thématiques diverses et quotidiennes que regroupe le développement durable. Il s'agit in fine de défendre les intérêts des familles face aux nouveaux enjeux économiques, sociaux et environnementaux. Mais aussi, de les représenter dans les instances décisionnaires et de leur apporter des pistes d'actions concrètes pour agir aujourd'hui :

- Œuvrer en faveur de la protection de l'environnement ;
- Orienter les comportements d'achat vers une consommation responsable ;
- Concilier consommation responsable et gestion budgétaire ;
- Renforcer les liens de solidarité intra et inter familiaux.

LISTE DES FEDERATIONS DEPARTEMENTALES ET DES ASSOCIATIONS ENGAGEES

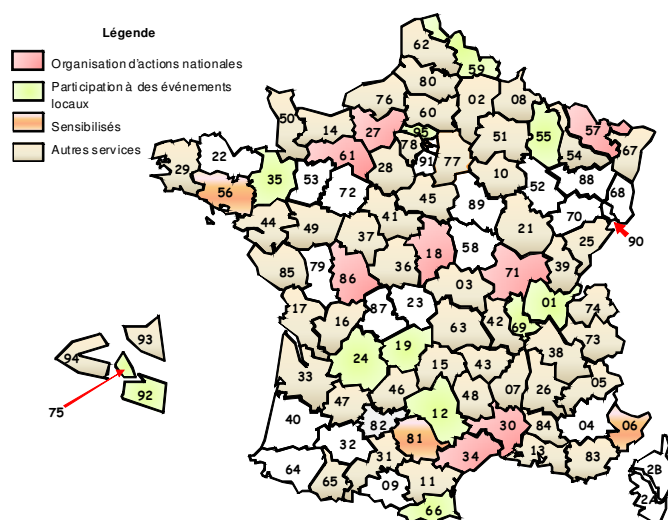

Une cartographie des acteurs par zone géographique a été réalisée. Elle est diffusée de façon continue à la Fédération nationale via un « annuaire des acteurs engagés en faveur du développement durable ». Celui-ci répertorie les coordonnées des contacts référents et renseigne le niveau d'implication des structures et les actions mises en œuvre.

3.7.2. Les engagements quotidiens du secteur Développement durable

Afin de piloter ce secteur, Familles de France a mis en place une commission développement durable. Elle se compose actuellement de cinq membres volontaires engagés localement dans la thématique du développement durable, avec deux co-présidents (dont un administrateur) qui ont été nommés par le conseil d'administration. C'est au sein de cette instance que sont validées les orientations stratégiques ainsi que leur mise en œuvre et leur suivi.

- **Cinq grands axes orientent les engagements et les actions:**

- **L'information des consommateurs** via la veille juridique pour mettre à leur disposition de l'information sur les questions liées au développement durable. Pour ce faire, des articles sont publiés dans le magazine et sur le site Internet de la Fédération nationale et diffusés par l'info réseau aux présidents des fédérations et associations et par la newsletter « Info famille ».
- **La sensibilisation des familles.** La Fédération nationale crée et met à disposition des fédérations départementales et des associations affiliées, des kits d'aide à l'organisation d'actions nationales pour in fine sensibiliser les familles via des événements conviviaux.
- **L'information et la sensibilisation du public** via la participation à des événements clés de développement durable comme, par exemple, la Semaine du développement durable, etc.
- **La formation du réseau** par des sessions visant à favoriser la prise en compte du développement durable et à en diffuser une culture commune. Elles s'adressent aux responsables associatifs qui conseillent les familles et aux bénévoles associatifs pour améliorer leur connaissance et suivre l'actualité.
- **La représentation des consommateurs et en particulier des familles** dans diverses instances publiques pour défendre leurs intérêts.

- **La Commission développement durable, instance de validation stratégique :**

En 2013, les membres de la commission développement durable se sont réunis à quatre reprises dont une fois sur le terrain pour nourrir leur réflexion et parfaire leurs connaissances techniques et relatives aux besoins des familles.

Un appel à candidature a eu lieu et a permis de remplacer des membres qui, suite à certaines contraintes temporelles, ont du mettre fin à leur participation. Néanmoins, le nombre de participants étant inférieur à celui de 2012 ; un autre appel sera lancé en 2014.

Les ordres du jour des Commissions sont respectivement les suivants:

- **1^{ère} Commission : fonctionnement « classique »** (au sein de la Fédération nationale)

Présentation du nouveau président Fernand Lorrain en coprésidence avec Patrick Chrétien ; Point sur les membres de la commission développement durable ; Bilan de l'Odyssée des familles, à la découverte du 6^{ème} continent ; Validation d'un texte « moratoire national sur l'importation des OGM tolérants au Roundup et de l'herbicide ROUNDUP » ; Revue de presse de l'actualité Développement durable - focus précarité énergétique et gaspillage alimentaire ; Modification et/ou validation d'un dépliant sur les économies d'énergie ; Définition des prochaines actions développement durable – Familles à énergie positive, Bilan carbone des familles et autres ; Point d'information sur les différentes représentations dont FSC et Affichage environnemental.

- **2^e Commission : fonctionnement « classique »**

Bilan de l'Odyssée des familles, à la découverte du 6^{ème} continent ; Revue de presse de l'actualité Développement durable ; Validation d'outils de communication (dépliant sur les économies d'énergie, dépliant Familles de France et le développement durable) ; Validation et/ou modification de la présentation « initiation au développement durable » diffusée lors de la journée des leaders ; Atelier d'échange sur les prochaines actions Développement durable – Familles à énergie positive, et gaspillage voire autre ; Retour partenariat avec l'Observatoire du plancton ; Information sur la visite dans l'usine de tri des déchets de Paris XV.

- **3^e Commission : fonctionnement « terrain »**

Visite de l'usine de tri des déchets - Centre multifilière à Ivry-Paris XIII ; Déjeuner dans un restaurant certifié frais et 100 % biologique ; Visite de la Maison du jardinage située dans le parc de Bercy et de l'exposition « Eau et jardinage, halte au gaspillage ! » ; Débrief de la journée terrain.

La participation à cette commission a été ouverte, en plus de ses membres, aux personnes vivant sur Paris et souhaitant y participer. Un reportage photo (diaporama mis en ligne sur : <http://www.familles-de-france.org/espace-video>) a été réalisé en accord avec le responsable communication du site Sycotm (centre multifilière).

Une information a également été faite via l'info réseau et la newsletter (Info famille). Cette journée a permis aux membres de Familles de France d'aborder des sujets de façon concrète et de maîtriser d'avantage les éléments clés de compréhension. Des propositions de collaboration ont été faites par la Maison du jardinage et le Sycotm. Ce

fonctionnement atypique n'avait jamais été réalisé auparavant. Son franc succès donnera suite à d'autres sessions sur le terrain.

- **4^e Commission fonctionnement « classique »**

Présentation de Marcelle BERNON – nouveau membre de la commission ; Validation d'outils ; Annuaire des associations et développement durable ; Guide être éco-responsable au bureau ; Dépliant anti-gaspi ; Point sur les formations à venir en 2014 ; Retour événements et contacts ; Présentation d'un calendrier des manifestations développement durable ; Etude de la création d'un nouveau projet ; Information prochaine commission.

Un compte rendu est diffusé aux membres de la commission après chaque session, y compris aux personnes dont la non présence a été exceptionnellement excusée, afin que l'ensemble des membres disposent d'une vision globale du travail effectué dans le cadre de la commission.

3.7.3. Les actions du secteur Développement durable

3.7.3.1. L'information des consommateurs

- **L'info réseau parue en 2013 :**

En 2012, l'accent a été porté sur la mise à disposition de fiches techniques regroupées sous la thématique « 1001 trucs et astuces pour bien vivre chez soi » en vue de donner des gestes simples et efficaces à adopter au quotidien. En 2013, l'idée a été d'inviter le réseau à utiliser ce savoir auprès des familles et, notamment, en organisant des actions de sensibilisation.

En participant à des manifestations officielles, Familles de France se joint à d'autres acteurs, ce qui lui confère une opportunité pour tisser de nouvelles relations partenariales. Mais, c'est aussi un moyen de disposer d'une visibilité dans les programmes et communications officiels de la manifestation afin de toucher un public plus vaste, voire de faire de nouveaux adhérents. Ces enjeux étant considérés comme important pour le mouvement, il a été décidé en 2013 de faire un focus sur la participation souhaité du réseau associatif à des événements clés de développement durable, notamment la Semaine du développement durable.

Les sujets traités (Brèves d'actualité et fiches techniques) ont été les suivants :

- LES LAMPES A INCANDESCENCE S'ETEIGNENT POUR DE BON! (janvier);
- PARTICIPEZ A LA SEMAINE DU DEVELOPPEMENT DURABLE - ORGANISEZ LA MARMITE DES FAMILLES! (février) ;
- ORGANISEZ LA FAMILY RANDO ET PARTICIPEZ A LA SEMAINE DU DEVELOPPEMENT DURABLE! (mars) ;
- LES FRANÇAIS ET LA CONSOMMATION RESPONSABLE (avril) ;
- AGISSEZ POUR LE DEVELOPPEMENT DURABLE AVEC LES JOURNEES DE LA MER! (mai) ;
- LA COMMISSION DEVELOPPEMENT DURABLE S'EST RENDUE SUR LE TERRAIN! (juin) ;
- DES VACANCES ECORESponsables EN FAMILLE (Fiche pratique juillet) ;
- FAMILLE DE FRANCE PARIS XV A PARTICIPÉ A KIOSQUORAMA AVEC LA MARMITE DES FAMILLES! (septembre) ;
- UNE PRIME EXCEPTIONNELLE EN FAVEUR DE LA RÉNOVATION ÉNERGÉTIQUE (Fiche octobre) ;
- CHOUCHOUTER SON ELECTROMÉNAGER POUR QU'IL DURE PLUS LONGTEMPS – 1 (Fiche novembre) ;
- CHOUCHOUTER SON ELECTROMÉNAGER POUR QU'IL DURE PLUS LONGTEMPS – 2 (Fiche décembre).

- **Les articles publiés sur le site Internet**

- EART HOUR 2013 : 60 MINUTES POUR LA PLANÈTE ;
- QUINZAINE DU COMMERCE ÉQUITABLE DU 4 MAI AU 19 MAI 2013 ;
- SOUS L'ARBRE, LE MAG-INFO DE NOS FORÊTS – VIDEO ;
- LUTTE CONTRE LE GASPILLAGE ALIMENTAIRE ;
- SEMAINE EUROPÉENNE DE LA MOBILITÉ DU 16 AU 22 SEPTEMBRE 2013 ;
- SEMAINE EUROPÉENNE DE RÉDUCTION DES DÉCHETS ;
- AFFICHAGE ENVIRONNEMENTAL: BILAN ;
- FAMILLES DE FRANCE AUX 3ÈMES ASSISES ÉLECTRICITÉ DE PROMOTELEC.

- **Les articles parus dans le magazine**

- DE L'ARBRE A LA FEUILLE DE PAPIER (Janvier – février) ;

- MOBILITÉ DURABLE : DÉPLAÇONS NOUS MOINS, MIEUX ET AUTREMENT ! (Mars – avril) ;
- FAMILLES DE FRANCE ET LA SEMAINE DU DÉVELOPPEMENT DURABLE : ZOOM SUR LA MARMITE DES FAMILLES ! (Mai - juin) ;
- COMMENT RÉDUIRE SA FACTURE D'ÉNERGIE? (Juillet – août) ;
- LA MARMITE DES FAMILLES REPRENDR SON SERVICE ET LUTTE CONTRE LE GASPILLAGE ALIMENTAIRE (Septembre – octobre) ;
- LE LABEL FSC®, UNE GARANTIE POUR LES ACHATS DE PRODUITS BOIS ET PAPIERS + QUAND LA MAGIE DE NOËL PASSE AU VERT ! (Novembre – décembre).

3.7.3.2. La sensibilisation des familles via les actions nationales

- **Family Rando**

La FAMILY RANDO, l'une des deux actions phares nationales, s'est poursuivie en 2013. Le kit d'aide à l'organisation à destination des associations a été mis à jour et proposé.



C'est une activité simple et un moment de détente pour découvrir l'environnement local. Familles de France mobilise et sensibilise ainsi les familles à la redécouverte de leur environnement. Les associations sont invitées à convier les familles à se réunir le temps d'une randonnée pour observer et mieux comprendre l'environnement. Cet évènement national vise, également, à encourager les relations intra et interfamiliales et à inciter à un changement de comportement plus responsable. *Et c'est bon pour la santé !*

Nombre d'associations et fédérations ayant repris le projet : 4

- (86) Association Familles de France de Buxerolles
- (75) Association Familles de France Paris 15
- (57) Fédération de Moselle, Association Famille Lorraine de Metz devant les Ponts

- **La Marmite des Familles**

La Marmite des Familles est la seconde action nationale de développement durable. Elle a pour objectif de sensibiliser aux bienfaits d'une alimentation équilibrée, accessible à tous les budgets et motrice de l'économie locale. Un projet simple, à portée de tous qui s'inscrit dans les valeurs du développement durable.

Le kit de communication clé en main a été mis à jour et complété par le diplôme du Marmiton responsable.

Nombre d'associations et fédérations ayant repris le projet : 6

- (57) Fédération de Moselle, Associations Famille Lorraine de Metz devant les Ponts et Familiale de Peltre
- (61) Association des Familles de la Ferté-Macé
- (75) Association Familles de France Paris 15
- (86) Association Familles de France de Buxerolles

• La Marmite des Familles anti-gaspi

Une nouvelle déclinaison de la Marmite des Familles en faveur de la lutte contre le gaspillage alimentaire a été lancée cette année. C'est en ce sens que le kit d'organisation et les outils de communication ont été entièrement revus et adaptés. Une association a piloté cette action afin de tester le kit d'aide à l'organisation et à la faisabilité du projet. La phase de test s'est avérée concluante. L'action sera donc proposée à l'ensemble des associations l'année prochaine.

Nombre d'associations ayant repris le projet : 1
association Familles de France Paris XV.



3.7.3.3. L'information et la sensibilisation du grand public

• Réalisation d'un annuaire des acteurs engagés en développement durable

Un « audit informatif » a été mené auprès des fédérations et associations affiliées afin d'identifier les acteurs du secteur.

L'enjeu était double :

- En interne, évaluer l'évolution du nombre d'acteurs développement durable et d'actions mises en place localement et, de façon générale, mesurer la progression de la politique développement durable dans le réseau ;
- En externe, faire connaître les acteurs du réseau engagés en faveur du développement durable et valoriser leurs actions et bonnes pratiques.

C'est pourquoi, deux versions existent : une épurée (version externe) et diffusée largement, l'autre complète et utilisée en interne. Une carte permet d'identifier visuellement les acteurs en fonction d'un territoire donné et un annuaire recense l'ensemble des coordonnées et des projets menés.

Cet outil a permis de dégager les indicateurs de suivi de la mise en place de la politique Développement durable suivants :

- Organisation d'actions nationales : 2 fédérations départementales et 8 associations locales ;
- Participation à des événements locaux : 5 fédérations départementales et 14 associations locales ;
- Sensibilisés : 2 fédérations départementales et 1 association.

• Création de dépliants (3 volets) de sensibilisation

Afin de sensibiliser le réseau, les familles et, de façon plus générale, les citoyens, 3 dépliants d'information et de sensibilisation ont été réalisés :

- Les engagements de Familles de France en faveur du développement durable (1);
- Halte au gaspillage alimentaire (2) ;
- Guide des éco-gestes : utilisons futé pour faire des économies (3).

Le dépliant (1) a été pensé comme outil d'information quant au rôle de sensibilisation de Familles de France. C'est à la fois une « piqûre de rappel » informative pour le réseau car le secteur est relativement jeune. Mais, c'est aussi un outil de communication qui est distribué par les associations lorsqu'elles participent à des manifestations officielles de développement durable. Elle est, également, diffusée lors de la formation « Comment être acteur du développement durable ? ».

Le dépliant (2) fait partie du kit d'organisation de la Marmite des Familles anti-gaspi. Il a aussi été diffusé lors de la formation « Comment être acteur du développement durable ? ».

Le dépliant (3) est remis à chacun des participants de la formation « Éco-logis : comment améliorer le confort de son logement tout en respectant l'environnement ? ».

Les triptyques sont disponibles à la Fédération nationale, téléchargeables sur le site Internet et sont diffusés lors d'actions nationales voire locales.

- **Participation à des manifestations officielles de développement durable**

Un événement peut se tenir à une date lambda ou s'associer à l'une des grandes dates de mobilisation de développement durable. C'est une occasion de renforcer la visibilité médiatique de Familles de France et d'être en contact avec d'autres acteurs qui peuvent déboucher sur une collaboration ou adhésion. C'est pourquoi, la fédération nationale encourage les associations à y participer.

Le test a débuté en 2013 avec :

- La Semaine du développement durable

L'association Familles de France Paris XV a participé à cette semaine en proposant la Marmite des Familles anti-gaspi, le 3 avril, en collaboration avec la Mairie du XV^e. Les leitmotivs de cette journée ont été la halte au gaspillage alimentaire et à la promotion de la consommation de légumes locaux de saison tout en prônant les valeurs de la culture, la tradition, le goût et le partage. Deux temps forts ont ponctué cet événement : La diffusion sur le stand de soupes « anti-gaspi » faites maison et le concours de soupes présidé par Pascale de ZORDI, déléguée auprès du 1^{er} adjoint chargé du développement durable et conseillère du 15^e et un chef cuisinier de renom.

- La Semaine européenne de réduction des déchets

L'association Familles de France 57 a participé à l'évènement en proposant aux enfants du centre de loisir de rencontrer un chef cuisinier qui leur a enseigné comment éviter le gaspillage alimentaire tout en cuisinant. En même temps, et toujours dans l'optique d'éviter le gaspillage, les enfants ont pu échanger leurs jeux délaissés et se sont ainsi adonnés à l'échange malin en donnant une seconde vie à leurs jouets.

- L'éco-festival Kiosquorama

L'association Familles de France Paris XV a participé à cet éco-festival itinérant, qui prend place dans divers kiosques de parcs et jardins, pour proposer autour de concerts d'artistes en développement une dizaine de stands d'associations écosensibles et citoyennes de quartier. Des rencontres et des activités sont proposés. Sur le stand Familles de France, de délicieuses soupes froides ont été concoctées (Marmite des Familles) et distribuées au public. Cela a permis de faire connaître le mouvement et les spécificités propres à Familles de France Paris XV aux côtés d'acteurs importants et de lancer la Family Rando.

Nombre d'associations ayant participé au test : 1 fédération départementale (Moselle) et 1 association (Paris XV^e) ont participé à 3 événements officiels de développement durable.

3.7.3.4. La formation du réseau

- **Les modules reconduits en 2013**

- De la « bonne intention » à l'achat de qualité : les labels et la certification

Les retours ont été positifs. Les bénévoles ayant participé à cette formation ont estimé être plus éclairés quant à la signification, les caractéristiques et les qualités des labels. L'objectif a donc été rempli. Avec les sessions déjà programmées, l'objectif de former l'ensemble des personnes sur cette thématique a quasiment été atteint.

- « Éco-Logis - améliorer le confort de son logement en respectant l'environnement ? »

Ce module de formation a été reconduit en 2013 au niveau national et pour la première fois il a été décentralisé et cela sur Buxerolles. Le taux de participation des responsables associatifs et le taux de retour ont été très positifs. Au cours de l'année à venir, d'avantage de formations décentralisées seront proposées.

- **De nouvelles formations proposées en 2013**

- « **Comment devenir acteur du développement durable ?** »

Ce module de formation a été créé et lancé en 2013 en partant du constat suivant : le développement durable est un concept complexe et transversal qui touche tous les acteurs de notre société. Comment le comprendre ? L'objectif était d'apporter des informations précises sur le développement durable et des clés pour en comprendre les enjeux et pouvoir

agir. La finalité est de favoriser de nouveaux comportements et faire comprendre les bénéfices qui en découleront grâce à des réponses concrètes.

Le programme est le suivant :

Des extraits vidéo sont diffusés lors des sessions de formations et un quizz est réalisé en fin de journée afin de permettre aux participants de s'auto évaluer. Cette nouvelle formation a suscité de l'intérêt de la part du réseau et sera reconduite. L'appropriation du développement durable doit progresser d'avantage au sein du réseau et cela passe par une fondamentale compréhension du dispositif.

Lors de la journée des leaders, l'un des deux évènements majeurs pour Familles de France avec l'Assemblée générale, une sensibilisation du public a été réalisée. Le module était basé sur celui de la formation. Il a été raccourci et adapté pour répondre au temps imparti. Dans l'ensemble, les retours ont été positifs

- **« Consommer responsable : intégrer le développement durable dans sa consommation ? »**

Cette formation a été lancée en 2013. L'objectif étant de sensibiliser les responsables associatifs aux enjeux sociaux et environnementaux des actes d'achat quotidien en proposant des solutions alternatives. Il s'agit de faire comprendre aux familles qu'elles peuvent consommer de façon responsable en réalisant des économies. Ce module s'est déroulé avec succès et a répondu à l'attente des personnes l'ayant suivi.

Bilan des formations : 4 formations ont été proposées au réseau dont 2 existantes et 2 nouvelles. Chaque formation s'est déclinée en différentes sessions.

3.7.3.5. Représentation et participation aux groupes de travail

En tant que représentant des familles, Familles de France participe à diverses instances et défend leurs intérêts ainsi que leur prise en compte dans les processus de décision. En 2013, la Fédération nationale a participé aux groupes de travail suivants :

- **Représentations nationales**

Affichage environnemental

Familles de France a participé à l'expérimentation nationale française sur l'affichage environnemental, dispositif inscrit dans la loi du 12 juillet 2010 portant engagement national pour l'environnement.

En 2013, plusieurs réunions de travail ont été organisées par le ministère de l'Écologie en vue de réunir l'ensemble des parties prenantes ayant participé à cette expérimentation. L'idée était d'échanger et d'assurer un consensus commun à l'ensemble des organisations concernées, autour du projet de bilan au parlement en charge du ministère. Plusieurs relectures ont eu lieu et abouti à diverses versions puis, à une version définitive. En parallèle, une consultation des parties intéressées a été initiée au sein du Conseil national de la consommation (CNC). Familles de France a ainsi participé à nouveau à plusieurs réunions quant au projet de bilan au parlement pour la réalisation de l'avis du CNC. Les associations de consommation ont, également, rédigé leur position commune. Cet ensemble a été transmis au parlement, joint au projet de bilan. Le bilan a été remis au parlement qui a décidé, de part le lancement d'une expérimentation européenne de 3 ans, de laisser l'affichage environnemental comme pratique volontaire des entreprises. Un nouveau bilan sera effectué une fois cette nouvelle expérimentation achevée en vue de faire émerger les points convergents. Le parlement a décidé de l'application volontaire, dans un premier temps, afin de concorder temporellement avec l'expérimentation européenne initiée cette année.

Familles de France a interpellé le ministère et a fait part de sa volonté de poursuivre son investissement quant au sujet et de suivre les initiatives volontaires, considérant l'affichage environnemental comme moteur des changements de comportements attendus des consommateurs grâce à une information environnementale fiable et claire et comme facteur de progression quant aux bonnes pratiques entrepreneuriales. Le mouvement est appelé à rencontrer à nouveau le ministère pour le suivi de ce dossier.

FSC France

Familles de France a poursuivi son engagement auprès de FSC en 2013 pour la promotion de la gestion durable et responsable des forêts. Certains principes et critères du référentiel ont été testés en forêt (2 jours) afin de vérifier qu'ils soient bien auditables sur le terrain et d'opérer certains ajustements nécessaires. Suite à la sortie d'indicateurs génériques internationaux émanant de FSC international, les principes et critères réalisés dans le cadre du référentiel ont dû être analysés afin d'étudier leur pertinence et leur correspondance avec la nouvelle position stratégique à adopter. Des

écarts ont été mis en exergue ; le groupe de travail a alors revu les principes et critères posant un problème de convergence. De nouvelles rédactions ont été nécessaires ; le référentiel est plus complet et opérationnel.

Familles de France a poursuivi son travail sur le bois contrôlé qui pour la France est considéré à risque faible sauf pour un critère qui n'a pas fait consensus auprès des trois chambres. Une proposition par chambre a été transmise à FSC international en vue de trancher et de donner un positionnement pour poursuivre les travaux.

Par ailleurs, la participation de Familles de France au sein du Comité d'administration de FSC s'est poursuivie. L'association a donc participé à l'assemblée générale ainsi qu'aux réunions préparatoires et à certains groupes de travail (bois, communication et papier). Des réponses à des demandes d'adhésion ont également été faites.

AFNOR – produits biosourcés

Familles de France s'est engagée auprès de l'AFNOR au sein de la commission de normalisation « produits biosourcés » créée en 2012 en tant que représentant consommateur.

Les activités de cette commission concernent les produits biosourcés et biosolvants (hors énergie), c'est-à-dire les produits issus partiellement ou totalement de la biomasse. Les aspects couverts par cette commission concernent en particulier le développement de normes sur les produits biosourcés couvrant les aspects horizontaux. Ceci inclut une terminologie cohérente, l'échantillonnage, les outils de certification, le contenu biosourcés, l'application et la corrélation avec l'analyse du cycle de vie, les critères de durabilité de la biomasse utilisée et des produits finaux et les aspects où une harmonisation future pourrait s'avérer nécessaire sur un plan horizontal. La dite commission s'articule en plusieurs groupes de travail (GT).

Familles de France participe via le GT 5 « outils de déclaration et de certification » et a apporté son éclairage quant à sa participation à l'expérimentation de l'affichage environnemental. Une présentation a été faite aux autres membres.

Familles de France a, dans le cadre de son rôle de représentant et de défense des intérêts des consommateurs, participé à divers colloques, conférences et consultations.

D'autres instances, colloques ou conférences

- Forum RSE face à la crise et la diplomatie économique ;
- Le grand forum Blédina – l'alimentation des tout-petits (Hors DD) ;
- Ethicity : la crise, accélérateur ou frein à la consommation responsable ? « les français et la consommation responsable 2013 » ;
- 11^e Forum mondial du DD – Quels risques à prendre ou ne pas prendre pour le développement ;
- UP conférence : global gâchis ;
- Forum – la transition énergétique à l'épreuve de la croissance et du nouvel ordre mondial ;
- AFNOR – expérimentation européenne de l'affichage environnemental ;
- AFNOR – consultation (écrite) pour la gestion durable des forêts ;
- Colloque de la Fédération Nationale des Activités de la Dépollution et de l'Environnement Commission DD du Conseil national de l'information statistique ;
- Institut de la monétarisation : l'accès aux financements additionnels des projets nécessaires à la transition énergétique, écologique et sociétale (Réponse enquête en ligne + participation réunion) ;
- 2^e Assises national de la qualité de l'air ;
- 3^e Assises électriques et habitat – Promotelec ;
- Colloque accès à l'eau pour tous ;
- Rencontres nationales Eco-systèmes : comment réussir ensemble l'atteinte des objectifs de collecte des appareils électriques ;
- 9^{es} rencontres parlementaires sur l'Agriculture durable : une agriculture productive, durable et autonome est-elle possible ?

● Représentation locale : Conseil national de l'emballage

Un bénévole de Familles de France, M. Lagonotte, participe au Comité d'administration du conseil national de l'emballage au nom de la Fédération nationale.

En quelques mots, il se positionne en tant que consommateur, c'est à dire que c'est ce dernier qui doit toujours être un acteur décisionnaire compte-tenu que ses achats conditionnent toute l'économie nationale. Il doit être bien renseigné et il doit pouvoir acheter en toute confiance par rapport aux informations qu'il reçoit.

3.8. SECTEUR COMMUNICATION



- ✓ Le secteur communication accompagne la stratégie du mouvement et développe les différents outils d'une communication, interne et externe, attrayante et moderne, papier ou numérique, au service des familles et du réseau.
- ✓ Il est au cœur et au service des autres commissions et des départements.

3.8.1. La commission Communication s'est réunie le 6 novembre

Les points traités ont été

1. La charte de l'« Écrivain » pour le magazine
2. Le plan de communication de Familles de France
3. La communication avec le réseau.

La chargée de mission de la vie associative a fait part : de son vécu et de son expérience (diversité du réseau, ...), de son fonctionnement (contacts, réponses aux questions du réseau, rencontres...), des attentes des fédérations, de la méconnaissance du national, du manque de présence/dialogue, parfois, des responsables de fédération auprès des associations locales (transmission insuffisante d'information du national).

4. Préparation de la Journée du réseau prévue le 1^{er} mars 2014

3.8.2. Formations

- Utilisation du logiciel *Sarbacane* pour faire des newsletters - Le 24 janvier à Paris et le 10 mars à Metz.
- Les réseaux sociaux le 21 juin.
- Le site Internet de Familles de France le 28 octobre

Une formation *Connaître toutes les fonctionnalités du site et son administration* a été assurée pour les salariées et les administrateurs.

3.8.3. Le site Internet - www.familles-de-france.org

Un nouveau site Internet a été lancé en janvier 2013. D'une conception plus moderne et d'une ergonomie plus intuitive, il offre au quotidien toute l'actualité familiale et sa fréquentation ne cesse d'augmenter.

Les familles peuvent ainsi s'informer sur :

- Les préoccupations des familles défendues par Familles de France ;
- L'actualité en consommation, politique et vie familiale, logement, santé etc... ;
- Les actions de Familles de France auprès des pouvoirs publics et des parlementaires ;
- Les sujets concernant les familles dans leur vie quotidienne ;
- Les actions réalisées ou proposées par Familles de France ;
- Les activités des fédérations départementales et des associations ;
- L'annuaire des associations.

Le Site Internet, outil de communication au service de toutes les familles est également un lieu où chacun peut trouver la documentation qu'il recherche sur les thématiques touchant à la famille et au milieu associatif, telles que:

- Les positions de Familles de France, les communiqués et lettres aux parlementaires ;
- Les rubriques d'aide au consommateur avec fiches pratiques, lettres types, rappels de produit ;
- Les rubriques par département avec des fiches techniques ;
- Les conférences de Familles de France ;
- Les formations proposées à tout adhérent mais aussi à tout public ;
- Les guides et dossiers à télécharger ;
- La rubrique « Magazine » ;
- Les partenariats et les « coups de cœur » de Familles de France (films, livres, spectacles etc.) ;
- Et des téléchargements pour le réseau et les associations Familles de France : les supports d'information (plaquettes, logos etc.), les documents cerfa, etc...

Le site Internet propose, aux adhérents, la possibilité de poser des questions à des spécialistes de Familles de France et d'obtenir des réponses à toute interrogation sur 5 thématiques (santé/allaitement/droits du consommateur/jeux & Internet/droits familiaux).

L'adhésion à Familles de France relai est également possible en ligne.

3.8.4. La newsletter – Info Famille - www.familles-de-france.org/info-famille

Familles de France distribue une newsletter appelée « Info Famille » à tous les abonnés inscrits en ligne.

14 « Info famille » ont été routées en 2013.

Les « Info Famille » sont toutes en ligne sur : <http://www.familles-de-france.org/info-famille>

3.8.5. La lettre – Info Réseau

16 « Info réseau » ont été routées en 2013, 12 normales (une par mois) et 4 exceptionnelles :

- Projet de loi pour l'égalité entre les femmes et les hommes - 11 octobre
- Etude des besoins et conditions de vie des familles - 5 octobre
- Urgent : enquête sur le niveau de vie des familles – 28 septembre
- Lettre du Président – 20 septembre

La lettre ou « Info réseau » est envoyée chaque mois aux responsables et dirigeants des fédérations et associations ainsi que lors d'actualité urgente :

- Mensuelle, elle est adressée à toutes les fédérations, associations et adhérents qui en ont fait la demande. L'Info Réseau se divise en 3 parties : « ACTUALITE », « PRATIQUE », « FORMATION ».
- Dans sa version électronique, elle donne les liens pour accéder rapidement aux communiqués, actualités, aux dossiers des secteurs et aux formations (renseignements et inscriptions).
- 18 « Info Réseau » numériques ont été distribuées en 2013.

En 2013, une version papier a été envoyée par courrier postal aux associations ne disposant pas encore d'ordinateur.

Communiqués de presse, lettres et billets aux parlementaires ont également été adressés par routage électronique à l'ensemble du réseau Familles de France, et selon le type, aux médias, sénateurs, députés ...

3.8.6. Le Magazine - www.familles-de-france.org/notre-magazine

« Familles en France », le magazine de Familles de France

Le comité de rédaction s'est réuni le 8 janvier et 10 mars puis, après quelques mois difficiles, suite à la maladie et au décès de la salariée en charge du magazine, le comité de rédaction a repris le 4 octobre et le 6 décembre.

Bimestriel, le magazine est un outil de cohérence du mouvement ; il a pour objectif de montrer ce qu'est Familles de France.

Les dossiers (soit 8 pages sur le thème principal du numéro) sont consultables sur notre site et sont traités de façon à être un outil de formation pour tous.

N° 732 - L'Adolescence et la communication

N° 733 - Mobilité Familiale

N° 734 - La Famille employeur



N° 735 - Problèmes quotidiens
 N° 736 - Rentrée scolaire
 N° 737 - Spécial fête

3.8.7. Les communiqués - www.familles-de-france.org/communiqués-de-presse

Janvier	La Science et la République oublient-elles les enfants ? "Manif pour tous" le 13 janvier à Paris
Février	Ponctionner les familles c'est accroître la précarité
Mars	Lettre au CESE Collectif pour la Prévention des Toxicomanies Monsieur le Président, entendez les citoyens manifestants
Mai	Familles de France invite CRS et gendarmes mobiles à la manif pour tous
Juin	Les enfants deviennent la variable d'ajustement pour l'État Changement de présidence à Familles de France
Juillet	Non à l'euthanasie et à l'acharnement thérapeutique Familles de France tire la sonnette d'alarme
Août	Hausse du coût de la rentrée scolaire en 2013 Réforme des retraites : les familles attendent des solutions pérennes
Septembre	Mauvaise note dès la rentrée, les familles au bord de l'asphyxie.
Octobre	Boissons dites énergisantes (BDE) Travail dominical, Oui mais! Manger moins cher avec Familles de France Il n'est pas acceptable de taxer les propriétaires pour un loyer fictif
Novembre	FDF refuse un système de prépaiement de l'énergie Internet, jeux vidéo et enfants mineurs
Décembre	Quel avenir pour la politique familiale universelle ? Suppression du quotient conjugal.

3.8.8. Les lettres et billets - www.familles-de-france.org/lettres-et-billets

A l'occasion des projets de loi concernant la famille, des lettres et billets parlementaires ont été adressés soit au président de la République, soit aux ministres, soit aux députés et sénateurs ... :

Réponse de Familles de France à Vincent PEILLON
 Non à la recherche sur embryon humain surnuméraire
 Projet de loi pour l'égalité entre les femmes et les hommes
 Projet de loi garantissant avenir et justice du système de retraites
 Projet de loi de finances pour 2014
 Projet de loi de financement de la sécurité sociale 2014
 Lettre au Président Hollande

4. LES FORMATIONS

WWW.FAMILLES-DE-FRANCE.ORG/NOS-FORMATIONS

Récapitulatif des formations pour les bénévoles associatifs en 2013		
Fédération nationale Familles de France		
N°	SECTEUR	FORMATIONS
1	politique familiale	animer une permanence d'accueil et d'information des familles
2	consommation	traiter les situations de surendettement
3	consommation	tenue d'une permanence de défense du consommateur
4	vie familiale	mise en place d'un atelier créatif pour faciliter la communication intergénérationnelle
5	vie familiale	l'enfant dans le système administratif et judiciaire
6	politique familiale	l'accompagnement des personnes âgées et dépendantes
7	développement durable	consommer responsable : "comment intégrer l'environnement et le développement durable dans sa consommation au quotidien ?"
8	développement durable	Eco-logis : "comment améliorer le confort de son logement tout en respectant l'environnement ?"
9	développement durable	"comment devenir acteur du développement durable ?"
10	développement durable	de la bonne intention à l'achat de qualité : "la famille perdue dans la forêt des labels et de la certification"
11	vie associative	devenir responsable associatif local - niveau I
12	vie associative	devenir responsable associatif local - niveau II
13	vie associative	devenir administrateur départemental
14	vie associative	devenir administrateur national
15	vie associative	régionalisation et référent territorial
16	vie associative	devenir représentant
17	vie associative	demander des fonds européens
18	vie associative	répondre à des appels à projets
19	vie associative	fonction employeur et emploi associatif
20	vie associative	au cœur de la fonction employeur : salaires et bulletins de paie
21	vie associative	comptabilité associative
22	vie associative	interpréter les documents comptables
23	vie associative	administrer un site Internet en sous-domaine pour développer votre association
24	vie associative	comment rédiger et envoyer une newsletter à l'aide du logiciel gratuit SARBACANE 3
25	vie associative	réseaux sociaux : atelier découverte
26	logement	contrat de bail : droits et devoirs du locataire et du bailleur
27	logement	le contrat de bail en HLM
28	logement	les aides pour l'accès ou le maintien dans le logement familial
29	logement	logement et familles modestes : DALO, prévention des expulsions et habitat indigne et non-décent
30	consommation	la copropriété : les questions autour des charges
31	consommation	le secteur de l'énergie : choisir son fournisseur, comprendre les factures, résoudre les litiges, connaître les tarifs sociaux
32	consommation	tout savoir sur la téléphonie et l'Internet
33	consommation	le e-commerce
34	consommation	les pratiques commerciales déloyales

4.1.1. Soutien financier

Ces formations ont été réalisées avec le soutien financier du ministère de l'Éducation nationale, de la jeunesse et de la vie associative.



4.1.2. Condition de participation

Rappel des conditions de participation aux stages de formation organisés par la Fédération nationale :

- Toute inscription doit faire apparaître l'accord de l'Association locale ou de la Fédération départementale dont dépend la personne inscrite. Une inscription ne devient ferme et définitive qu'après réception des droits d'inscription.
- Les frais sont à régler à l'inscription (voir tarif ci-dessous).
- Le remboursement des frais de transport est accepté uniquement sur justificatifs originaux et sur la base du billet SNCF, 2ème classe.
- Le repas est pris en commun et est à la charge de la Fédération nationale.

4.1.3. Tarifs

Ouvertes à tout public, les formations de Familles de France peuvent être dispensées en région à la demande des fédérations et associations.

Les frais d'inscription s'établissent ainsi :

- Formation à Paris :

Pour une journée : 27 € pour les membres de Familles de France, 50 € pour les non membres.

Pour une demi journée : 20 € pour les membres « Familles de France » et 35 € pour les non membres.

- Formation délocalisée :

20 € pour les membres « Familles de France »

35 € pour les non membres.

4.1.4. Catalogue des formations de Familles de France



Un catalogue des formations est disponible sur le site Internet à la rubrique « nos formations »

(www.familles-de-france.org/sites/default/files/2014_FDF_formation.pdf).

La Fédération nationale peut également aider les associations ou fédérations à trouver l'intervenant dont elles auraient besoin pour tout autre thème et organiser toute autre demande de formation.



<http://www.familles-de-france.org/nos-formations>

5. LES REPRESENTATIONS

WWW.FAMILLES-DE-FRANCE.ORG/REPRESENTATIONS

Organisme		Représentant
CONSOMMATION		
Groupement des cartes bancaires (GIE CB)		Estelle Yacovou
Agence nationale de sécurité sanitaire de l'alimentation, de l'environnement et du travail (ANSES)		Delphine Borne
Agence pour la recherche et l'information en fruits et légumes frais (APRIFEL) Interprofession des fruits et légumes frais (INTERFEL)		Delphine Borne
Association des sociétés financières (ASF)		Estelle Yacovou
Association française de normalisation (AFNOR)	COFRAC (Comité français d'accréditation) section "certification d'entreprises et de personnel et environnement (CEPE)	Michel Siepi
	COFRAC (Comité français d'accréditation)	Jean Salvator
	Membre du groupe de travail "priorité des consommateurs"	Estelle Yacovou
	Piscine	Jean Salvator
Autorité des marchés financiers (AMF)	concertation	Estelle Yacovou
Autorité de régulation des communications électroniques et des postes (ARCEP)	Communications électroniques	Delphine Borne
Centre européen de la consommation de Kehl	Conseil d'administration	Estelle Yacovou
Comité consultatif du secteur financier (CCSF)		Estelle Yacovou
Commission de régulation de l'énergie (CRE)		Henri Schmitt
Comité des usagers du réseau routier national		Isabelle Labouysse
Comité technique de la marque ORIGINE FRANCE GARANTIE		Delphine Borne
Commission de la médiation de la consommation		Veronique Crespel
Commission de l'hébergement touristique marchand		Jean Billaudaz
Commission des clauses abusives (CCA)		Delphine borne
Commission nationale des opérations funéraires		Isabelle Labouysse
COFACE (confédération des organisations familiales de l'Union européenne)	Politiques des consommateurs	Isabelle Labouysse
Conseil national de la consommation (CNC)		
	Bureau	Isabelle Labouysse
	Collège des consommateurs	Isabelle Labouysse, Estelle Yacovou
	groupe de travail permanent agroalimentaire et nutrition	Delphine Borne
	groupe de travail permanent sur les communications électroniques	Delphine Borne
	groupe de travail sur le fonctionnement du CNC	estelle yacovou
Conseil paritaires de la publicité (CPP)		Michel Bonnet
Conseil supérieur de l'énergie		Henri Schmitt
Comité national pour la sécurité des usagers de l'électricité (CONSUEL)	Conseil d'administration	Henri Schmitt
Direction générale de l'alimentation (DGAL)		Delphine Borne
EDF - GDF		Henri Schmitt
Fédération française des télécoms (FFT)		Delphine Borne
Institut national de la consommation (INC)		Estelle Yacovou
	Commission cahier des charges	Estelle Yacovou
	Pédagothèque	Estelle Yacovou/Delphine Borne
LA POSTE		Odile Benaros
Laboratoire central de l'industrie électrique (LCIE)	Comité de Direction, Comité particulier NF électricité	Henri Schmitt

Le ministère de l'Ecologie, du développement durable et de l'énergie	Conseil national de l'emballage	Guy LAGONOTTE
Les opérateurs de communications électroniques (Orange, SFR, Bouygues telecom, free, numéricable, canal)	Concertation	Delphine Borne
Médiation de l'eau	Conseil d'orientation de la médiation de l'eau	Estelle Yacovou
Médiateur de l'énergie		Henri Schmitt
Commission de la Médiation de la franchise		Isabelle Labouysse
Ministère de l'Équipement, des transports (Commission chargée d'arrêter la liste des experts en automobile)		Jamy Belkiri
Ministère de la Culture et communication (Commission pour la rémunération de la copie privée)		Michel Bonnet/Vincent DEWAEST
Observatoire nationale de la sécurité électrique		Henri Schmitt
PROMOTELEC	Conseil d'administration	Henri Schmitt
RATP		Jocelyne Yribarren
SIPPEREC		Henri Schmitt
SNCF	Conseil consultatif consommateurs	Christiane Brand
Syndicat des eaux d'Ile de France		Marie Madeleine LANGLOIS JOUAN
Union technique de l'électricité (UTE)		Henri Schmitt
DEVELOPPEMENT DURABLE		
AGNOR produits biosourcés	GT 5 certification	Sonia TROADEC
Bureau veritas certification france	titulaire du collège consommateur de certification en agriculture biologique	Françoise Bas
FSC	Référentiel de gestion durable des forêts	Sonia TROADEC
Conseil National de l'Emballage	Comité d'administration du conseil national de l'emballage	Guy Lagonotte
Union nationale des associations familiales (UNAF)	Environnement -Biodiversité-Déchets- France AGRIMER.	Françoise Bas
LOGEMENT		
Association nationale d'information sur le logement (ANIL)	Conseil d'administration	Michel Paramelle
Bureau de normalisation des techniques et équipements de la construction du bâtiment BNTEC- Commission de normalisation (Fédération française du bâtiment)		Michel FOLLEY
Cekal (certification Vitrages)	comité de certification	Joseph ZAMMIT
Certification Qualité de Maisons Individuelles (CEQUAMI)		Guy Lagonotte/Sonia TROADEC (suppléante)
POLITIQUE FAMILIALE		
Haut Conseil à la Famille	Section Politique Familiale	Henri Joyeux puis Patrick Chrétien
COFACE (Organisation familiale européenne)	Section Politique Familiale	Patrick Chrétien
VIE ASSOCIATIVE		
FONJEP (Fond de coopération jeunesse et éducation populaire)		Patrick Chrétien
VIE FAMILIALE		
Collectif inter-associatif enfance et média (CIEM)		Michel Bonnet, Ghislaine Abraham
Conseil supérieur de l'information sexuelle (CSIS)	Section Vie Familiale	Philippe Vaur
COFACE (Organisation familiale européenne)	Section Vie Familiale	Urvassée Baguant (suppléante)
ORANGE	Groupe de travail numérique et protection des enfants	Michel BONNET
SANTE		
Commission nationale de la santé (CNS)		Françoise Bas
Direction Générale de la Santé	Comité National de suivi du plan pour préserver l'efficacité des antibiotiques	Marie Claude Fritsch
DIVERS		
COFACE (confédération des organisations familiales de l'Union européenne)	Sécurité routière	Vimont Philippe
	Conseil d'administration	Patrick CHRETIEN
Commission nationale de la naissance (CNN)		
Commission sur l'expérimentation des maisons de naissance (CIANE)	Conseil d'administration	Françoise Bas
Conseil économique, social et environnemental (CESE)		Christiane Therry
		Henri Joyeux
SOCIÉTÉ DE L'IMMEUBLE		Thierry Vidor
Union nationale des associations familiales (UNAF)	Conseil d'Administration	Philippe Vaur, Françoise Bas, Thierry Foulquier Gazagnes, Patrick Chrétien, Jean Marie Lebrun, Christiane Therry
	Conseil des régions	Françoise Bas
	Conférence des mouvements	Patrick Chrétien
	Agrément et Arbitrage	Françoise Bas
	Biomédecine	Henri Joyeux

- **Conseil paritaire de la publicité**

Michel Bonnet représente Familles de France au sein de Conseil paritaire de la publicité (CPP) depuis sa création en juin 2008. Il a été élu président deux fois pour trois ans. Le deuxième mandat se termine en 2014.

7 janvier 2013 : Audition par le Conseil d'État sur la question du droit souple. Audition en compagnie des autres présidents d'instances associées dans la régulation de la publicité, à savoir : Autorité de régulation professionnelle de la publicité, Conseil de l'éthique publicitaire, Jury de déontologie publicitaire et conseil paritaire de la publicité.

8 janvier 2013 : Groupe de travail sur l'hyper sexualisation des enfants dans la publicité. Michel Bonnet est co-rapporteur du groupe de travail.

17 janvier 2013 : Réunion plénière du CPP.

Adoption de l'avis sur l'identification de la publicité, rapporteur Michel Bonnet

15 février 2013 : Groupe de travail sur publicité et tourisme et voyage

20 mars 2013 : Groupe de travail sur publicité et cosmétiques

21 mars 2013 : Groupe de travail sur publicité et tourisme et voyage

23 mars 2013 : Réunion plénière du CPP. Adoption d'un avis sur l'hyper sexualisation des enfants dans la publicité, co-rapporteur Michel Bonnet

<http://www.cpp-pub.org/Avis-Sexualisation-precoce-des.html>

16 avril 2013 : Groupe de travail sur publicité et cosmétiques

26 avril 2013 : Groupe de travail sur publicité et tourisme et voyage

22 mai 2013 : Groupe de travail sur publicité et cosmétiques

22 mai 2013 : Préparation de l'AG de l'ARPP avec secrétariat du CPP

29 mai 2013 : Assemblée générale de l'ARPP

7 juin 2013 : Groupe de travail sur publicité et tourisme et voyage

18 juin 2013 : Réunion plénière du CPP. Adoption de l'avis sur publicité et produits cosmétiques

<http://www.cpp-pub.org/Avis-Publicite-et-Produits.html>

18 juin 2013 : Groupe de travail sur publicité et stéréotypes sexuels. Co-rapporteur Michel Bonnet

3 juillet 2013 : Groupe de travail sur publicité radio. Président du groupe de travail Michel Bonnet. Ce groupe comporte des membres extérieurs au CPP (bureau de la radio, DGCCRF et INC).

12 juillet 2013 : Groupe de travail identification de la publicité. Rapporteur Michel Bonnet.

6 septembre 2013 : Groupe de travail sur publicité et tourisme et voyage

9 septembre 2013 : Préparation des différents rdv de la rentrée du CPP avec secrétariat du CPP

10 septembre 2013 : Rencontre avec le syndicat des fabricants de jouets en France. Questionnement sur la notion de genre dans les jouets et la communication commerciale des jouets.

10 septembre 2013 : Réunion plénière du CPP. Adoption de l'avis sur publicité et produits cosmétiques

<http://www.cpp-pub.org/Avis-Publicite-et-Produits.htm>

23 octobre 2013 : Audition par le Collège consommateurs du CNC sur le travail du CPP.

13 novembre 2013 : Réunion plénière du CPP. Adoption de l'avis sur publicité et tourisme et voyage

<http://www.cpp-pub.org/Avis-Publicite-du-secteur.html>

13 novembre 2013 : Groupe de travail sur publicité et stéréotypes sexuels. Co-rapporteur Michel Bonnet

11 décembre 2013 : Préparation bilan des avis adoptés depuis début d'année, préparation des travaux pour année suivante avec secrétariat CPP.

- **Commission Copie privée**

Michel Bonnet représente Familles de France au sein du collège consommateurs de la commission nationale dite Copie privée.

16 janvier 2013 : Audition par le ministère de la culture sur le dossier général de la propriété intellectuelle et artistique dans le numérique et sur la question de la copie privée en particulier. Audition avec deux autres représentants des consommateurs, Familles rurales et UNAF.

24 janvier 2013 : Audition par la Mission Lescure sur la propriété intellectuelle et artistique numérique et la copie privée. Audition avec Unaf et Adeic.

6 février 2013 : Audition par l'autorité de la concurrence sur la copie privée. Audition seul.

14 février 2013 : Participation à un colloque à Paris sur la copie privée. Seul représentant des consommateurs.

Plus de réunions officielles depuis cette date, la copie privée est mise en accusation par les uns et les autres et on ne sait pas de quoi sera fait l'avenir.

- **Représentations des consommateurs auprès de la Française des jeux**

Michel Bonnet représente les consommateurs et les familles auprès de la Française des jeux depuis près de six ans. Les réunions sont irrégulières avec ou sans groupes de travail, les actions nombreuses en lien avec d'autres associations comme e-enfance ou SOS joueurs.

28 février 2013 : Journée de travail concertation FdJ avec société civile. De cette journée suivra un certain nombre de groupe de travail pour l'année 2013 à la demande du PDG de la FdJ qui veut ouvrir encore plus sa société aux questionnements de la société civile à propos les jeux d'argent.

27 mai 2013 : Groupe de travail sur prévention addiction aux jeux d'argent

19 septembre 2013 : Groupe de travail sur la prévention de l'addiction aux jeux d'argent.

8 octobre 2013 : Journée de travail concertation Arjel puis FdJ. Réalité du jeu d'argent, addiction, prévention, numéro vert de Familles de France.

- **Représentations des consommateurs auprès d'Orange**

Michel Bonnet représente les consommateurs et les familles auprès de la société Orange depuis près de trois ans dans le domaine spécifique de la protection de la jeunesse. Dans ce cadre il a participé à élaborer l'école des parents.

1^{er} décembre 2013 : Journée de travail concertation.

- **Représentations des consommateurs auprès de l'Union des annonceurs**

Michel Bonnet représente les consommateurs et les familles auprès de l'union des annonceurs (UDA) qui organise plusieurs fois par an des réunions de concertation ou réflexion. De ces rencontres naissent parfois des chartes d'engagement reprises en publicité, signées par un certain nombre d'annonceurs et marques.

23 mars 2013 : Journée de travail sur la communication responsable et la confiance entre annonceurs et consommateurs.

19 septembre 2013 : Journée de travail sur la typologie des consommateurs avec Ethycity.

- **Représentations des consommateurs auprès l'Oréal France**

Michel Bonnet représente les consommateurs et les familles auprès de l'Oréal qui organise régulièrement des réunions de concertation ou réflexion. De ces rencontres naissent parfois des engagements pour cette société.

13 septembre 2013 : Journée de travail sur la communication responsable et la responsabilité de la marque vis-à-vis des consommateurs.

- **Représentations des consommateurs auprès des médias et CSA**

Michel Bonnet représente les consommateurs et les familles auprès du CSA qui organise une fois par an une réunion de concertation. A ce titre, il participe à des colloques ou réunions sur les médias, le numérique, l'information...

16 octobre 2013 : Journées parlementaires des médias

6. LES RELATIONS AVEC LES MINISTRES ET LES ELUS

AGENDA STATUTAIRE 2013

dates	représentants	événements
28/01/2013	T.Vidor	débat à la Mairie de Paris 4ème concernant le mariage pour tous en présence de Erwan Binet (rapporteur de la loi) et Christophe Girard (Maire du 4ème)
29/01/2013	G.Parisot	vœux de Valérie Fourneyron, Ministre de la Vie associative : feuille de route 2013
29/01/2013	T.Vidor et E.Yacovou	réception du Ministère de l'Economie et des Finances à l'occasion de la présentation des vœux aux acteurs économiques
06/02/2013	T.Vidor et E.Yacovou	rencontre avec la Direction Générale de l'Enseignement Scolaire au sujet de la liste des fournitures scolaires essentielles
07/02/2013	H.Joyeux, T.Vidor et P.Chrétien	audition par Jean-Pierre Sueur, Président de la commission des lois du Sénat et Jean-Pierre Michel, rapporteur, sur le projet de loi "mariage et adoption pour tous"
07/02/2013	T.Vidor	Groupe de travail affichage environnemental : présentation des positions Familles de France sur l'expérimentation nationale d'affichage
11/02/2013	T.Vidor et D.Borne	point sur l'enquête en cours et les suites envisagées par Benoît Hamon à Bercy concernant la présence de viande de cheval dans les plats dits à base de bœuf
28/01/2013	D.Borne et E.Yacovou	audition par le CGEJET (Conseil Général de l'Economie, de l'Industrie, de l'Energie et des Technologies) sur le subventionnement des téléphones mobiles
16/02/2013	M.Lachaud	conférence de restitution de la mobilisation nationale "Au Tour des Parents" par Dominique Bertinotti
18/02/2013	T.Vidor et C.Brand	colloque "familles monoparentales : sortir de l'impasse" en présence de Jean-Paul Delevoye (Pdt CESE), Dominique Bertinotti et Christiane Taubira
20/02/2013	T.Vidor	bilan enquête sur la présence de viande de cheval dans les plats cuisinés dits à base de bœuf par Benoît Hamon à Bercy
29/03/2013	T.Vidor	rencontre avec Rachida Dati au sujet du projet gouvernemental de monter des salles de shoot
21/05/2013	T.Vidor, I.Labouysse-Laleu et E.Yacovou	rencontre avec Pascal Loste de la DGCCRF
23/05/2013	T.Vidor	conférence de presse de lancement de la 14ème édition de la Fête des Voisins en présence de François Lamy, Ministre délégué chargé de la Ville et Jean-Paul Delevoye, Président du CESE
03/06/2013	P.Chrétien	Matignon-Haut Conseil à la Famille : annonce Jean-Marc Ayraut sur la baisse des allocations familiales et la réduction du plafond du quotient familial
04/06/2013	I.Labouysse-Laleu et E.Yacovou	projet de loi de consommation : rencontre entre les associations de défense du consommateur et Bertrand Gaume, directeur de cabinet de Benoît Hamon
10/06/2013	T.Vidor, D.Borne et P.Chrétien	audience auprès de Blanche Guillemot, conseillère logement au cabinet de Cécile Duflot, concernant le projet de loi révisant la loi de 1989
13/06/2013	M.Grenouilleau	conférence parlementaire sur la réforme des retraites
02/07/2013	H.Joyeux, T.Vidor et D.Borne	ANSES : rencontre avec Marc Mortureux, DG + Franck Fourès, directeur de l'évaluation des risques liés à l'alimentation + Irène Margaritis, chef de l'unité nutrition concernant 2 saisines de Familles de France et le PNNS
09/07/2013	T.Vidor et M.Lachaud	audition au Sénat : projet de loi pour l'égalité entre les hommes et les femmes - Michelle Meunier, rapporteure famille
10/07/2013	D.Borne et E.Yacovou	inauguration des nouveaux locaux de l'INC en présence de Benoît Hamon
16/07/2013	T.Vidor, E.Yacovou et D.Borne	audition par Nicole Bonnefoy, rapporteure pour le projet de loi relatif à la consommation
18/07/2013	P.Chrétien et T.Vidor	rencontre avec Bertrand Gaume, directeur du cabinet de Benoît Hamon et Laurentino Lavezzi, conseiller technique, concernant le rapprochement entre Familles de France et ORGECO
20/08/2013	P.Chrétien, T.Vidor et D.Borne	conférence de presse sur le coût de la rentrée scolaire 2013/2014
04/09/2013	T.Vidor	point presse organisé par le CCCA-BTP sur l'apprentissage en France en 2013
25/09/2013	P.Chrétien et M.Grenouilleau	audition à l'Assemblée nationale : PLFSS 2014 - Marie-Françoise Clergeau, rapporteure famille
03/10/2013	T.Vidor	rencontre du député-maire du 15ème, Philippe Goujon avec le collectif pour la prévention des toxicomanies

AGENDA STATUTAIRE 2013

dates	représentants	événements
07/10/2013	P.Chrétien et S.Troadec	participation aux assises Electricité et Habitat organisées par Promotelec
10/10/2013	P.Chrétien et T.Vidor	point sur les dossiers en cours avec Dominique Bertinotti, ministre déléguée à la Famille
21/10/2013	P.Chrétien et M.Grenouilleau	audition au Sénat : PLFSS 2014 - Isabelle Pasquet, rapporteure famille
22/10/2013	D.Borne	assemblée générale du Centre Européen de la Consommation à Khel en Allemagne
21/11/2013	P.Chrétien et M.Grenouilleau	colloque UNAF+ORSE "Et si la conciliation des temps nous concernait tous ?", en présence de François Fondard et Michèle Delaunay, ministre en charge des personnes âgées et de l'autonomie
26/11/2013	V.Durin	petit-déjeuner-débat de l'APEL sur la réforme des programmes scolaires au restaurant du Sénat en présence de Claude Thélot, conseiller à la Cour des comptes, Philippe Claus, inspecteur général de l'Education nationale et de jeunes, parents d'élèves, chefs d'établissement, enseignants et de responsables politiques et éducatifs
30/11/2013	P.Chrétien	cérémonie de remise de la Médaille de la Famille au Palais de l'Elysée en présence de François Hollande
03/12/2013	S.Troadec	9èmes rencontres parlementaires sur l'Agriculture durable à la Maison de la Chimie, présidées par Marc Le Fur, député des Côtes-d'Armor et Yvon Collin, sénateur de Tarn-et-Garonne
03/12/2013	C.Brand	3ème comité de suivi de la convention d'exploitation des trains d'équilibre du territoire (comité de suivi TET) convoqué par Thierry Guimbaud, directeur général des infrastructures des transports et de la mer du Ministère de l'Ecologie, du Développement durable, des Transports et du Logement
03/12/2013	T.Vidor et U.Baguant	audition à l'Assemblée nationale sur le projet de loi pour l'égalité entre les femmes et les hommes par Monique Orphé, rapporteure famille (pour avis sur l'article 1er et les titres 1er et 2)
11/12/2013	M.Grenouilleau	INJEP : rencontres de l'observatoire de la jeunesse et des politiques de jeunesse "éducation populaire et nouvel agir démocratique"
18/12/2013	P. Chrétien et T.Vidor	conférences-débats animées par les professeurs Jean Costentin et Jean-Pierre Goullé pour Familles de France dans le cadre de l'action du Collectif pour la prévention des toxicomanies
18/12/2013	P.Chrétien	colloque Handicap et Domicile organisé conjointement par l'INC et Handéo sous le haut patronage de Benoît Hamon, Ministre de l'Economie et des Finances et Marie-Arlette Carlotti, Ministre déléguée chargée des personnes handicapées

- Audition par Jean-Pierre Sueur, Président de la commission des lois du Sénat et Jean-Pierre Michel, rapporteur, sur le projet de loi « mariage et adoption pour tous » jeudi 7 février 2013.

Pour l'association Familles de France, Patrick Chrétien, secrétaire général a regretté que le texte n'ait « jamais fait l'objet d'un débat national lors de la présidentielle et des législatives ». « Ce ne sont pas des sujets anodins que l'on peut traiter en catimini », a-t-il ajouté, considérant que « des familles seront obligées d'accepter une décision qui est dans [les] mains [des parlementaires] uniquement ». « Il s'agit de savoir si le droit des enfants, qui ne peuvent malheureusement pas s'exprimer, est secondaire vis-à-vis du désir des parents », a-t-il poursuivi, plaidant pour l'organisation d'un référendum.



7. LES INTERVENTIONS MEDIATIQUES

WWW.FAMILLES-DE-FRANCE.ORG/ON-PARLE-DE-NOUS

- ✓ Dans son rôle de force de proposition pour défendre les familles, Familles de France répond à de nombreuses sollicitations médiatiques.

Président, directeur, salarié, membre de commission, ont été sollicités de nombreuses fois en 2013 par la presse écrite, les radios, les chaînes de télévision et internet.

- ✓ Les sujets abordés étant ceux d'actualité et concernant les familles.

En voici quelques extraits (la liste en serait trop longue).

7.1.1. La défense du consommateur

- Le 20 août 2013 plus de 30 journalistes assistaient à la conférence de presse nationale où Patrick Chrétien (président) et Thierry Vidor (directeur) ont dévoilé les chiffres de l'enquête "Coût de la rentrée scolaire pour un élève de 6ème".
- Le 25 février 2013 sur le site de l'association Promotelec : « Les demandes des familles pour une plus grande autonomie des seniors à leur domicile se sont considérablement accrues » par Henri Joyeux.



- Le 5 mai 2013 au soir sur France 5 dans « Le DOC du dimanche », Delphine BORNE, chargée de mission au secteur consommation est intervenue dans l'émission qui s'intitulait " le vrai poids de nos aliments".

Elle a démontré les différences de prix entre un achat en format pack ou familial et celui en format portion ou individuel. Familles de France avait réalisé en 2012 une enquête et avait appelé les consommateurs à la vigilance lorsqu'ils font leurs courses.

7.1.2. La défense de la politique familiale

- 17 février 2013 : **Fiscalisation des allocations familiales** évoquée par Didier Migaud et **Garde d'enfant pour "papa divorcé"**.

Ce sont les deux sujets d'actualité auxquels le directeur de Familles de France a donné des réponses aux journalistes de i télé.

« Nous on dit plus qu'attention parce que la plupart des familles en France sont indignées par une telle proposition. La France est le seul pays au monde à avoir une politique familiale digne de ce nom et qui est vu par l'étranger, notamment par les pays européens....comme un modèle.

On a instauré en France une justice familiale et fiscale qui repose sur 2 piliers : l'imposition et ... la redistribution ou compensation de la charge d'enfant(s). Quand vous avez un foyer qui n'a pas d'enfants et un foyer avec des enfants, le reste à vivre pour les mêmes ressources est totalement différent.

Ce sont les petits d'aujourd'hui qui seront les actifs de demain qui payeront les retraites des futurs seniors"

Taxer les Allocations Familiales ! C'est presque une imposture. On va reprendre d'une main ce qu'on a donné de l'autre.



Automatiquement, si on compte les A.F. dans les ressources, la plus part des familles vont passer à une tranche supérieure et donc ce surcroît d'impôt sera équivalent aux A.F., opération totalement blanche, c'est la remise en cause de l'universalité des familles. Est-ce qu'aujourd'hui, on va revenir sur la sécurité sociale? Est-ce qu'aujourd'hui on va revenir sur la gratuité de l'école pour tous les enfants en fonction du revenu des parents? Non, ce sont des acquis obtenus de longue date (par notamment les partis de gauche avant la guerre)... et qui ont fait leurs preuves depuis plus de 70 ans, qui ont permis à la France d'être le 1^{er} pays européen en ce qui concerne la natalité et quasiment de remplacer les générations. Surtout n'y touchons pas, ce serait peut être une bonne chose pour cette année mais une catastrophe économique pour notre pays à moyen et long terme. »

- 7 mars 2013 : « Congé parental, Place aux hommes » Thierry Vidor, directeur de Familles de France sur le plateau de I-télé

- **Modulation des Allocations Familiales**

- **20 mars 2013** : Sur D8: « Touchez pas aux allocs ».

Réaction de Familles de France sur la proposition du gouvernement de baisser les Allocations familiales à partir d'un niveau de revenu. Thierry Vidor, directeur de Familles de France, évoque les conséquences qu'engendrerait le passage d'une logique assurantielle à une logique de redistribution. Les allocations familiales deviendraient alors, une variable d'ajustement du déficit.

Thierry Vidor attire l'attention sur le risque de voir la même logique s'appliquer à l'universalité de la sécurité sociale (acquise en même temps que les allocations familiales après la guerre) ! Ce à quoi Audrey Pulvar répond « Oui, oui, on sera peut être obligé d'en passer par là ».

- **28 mars 2013** : Suite à l'annonce par le président François Hollande sur le plateau de France 2, Familles de France a été largement sollicité pour commenter la proposition de modulation des Allocations Familiales(AF) en diminuant leur montant pour les revenus élevés (>4400 euros/foyer). Thierry Vidor et Henri Joyeux sont intervenus sur les médias (France 5, RMC, Europe 1, RTL, ITELE, BFM TV, TF1, France 2, France 3, LCI, M6, l'expansion, La croix, le point, le télégramme, les radios...).

- **6 avril 2013** : Sur FRANCE 5, Paul Amar reçoit Thierry VIDOR

- **Une réduction du quotient familial annoncée par le premier ministre!**

Début juin, Familles de France a été particulièrement à la pointe sur ce sujet et fut la seule association familiale véritablement médiatisée lors de cette semaine, réalisant plus d'une trentaine d'interviews ou de débats pour les télévisions nationales et internationales (TF1, France 2, I-Télé, Le grand journal de Canal plus, BFMTV, LCI, LCP, Les Echos, JT Espagne et Amérique latine, JT Allemagne...) et les radios (Europe 1, RMC, RTL, RFI, Sud Radio, France Info, Radio Bleu, France Inter, Radio Classique...).

7.1.3. La santé des familles



- **10 mars 2013** : A l'occasion du congrès international sur la santé (Pro-Aging) à Bruxelles au Journal Télévisé de RTL TVI et sur RTLbe. Le professeur Henri Joyeux répondait en ces termes :

"Je préconise de revenir, non pas en arrière, mais à une prise de conscience que c'est notre alimentation qui est à la base. Donc plus de végétal et moins d'animal : plus de viande venant des animaux qui ont 2 pattes plutôt que des 4 pattes, moins de produits laitiers."

" Les médecins sont tellement orientés par les protocoles thérapeutiques qu'ils sont des prescripteurs. Quand vous voyez une personne âgée qui a une ordonnance avec 10 médicaments, c'est une aberration, ça coûte extrêmement cher. Vous avez des effets délétères d'un médicament contre l'autre. C'est du n'importe quoi! Mais ça c'est parce que vous avez souvent des laboratoires qui poussent à la consommation."

- « Il faut freiner la consommation de produits laitiers » Article paru dans VSD du 10 octobre 2013.

7.1.4. Les salles de shoot - toxicomanie

- Conférence de presse tenue par le collectif pour la prévention des toxicomanies dans les locaux de Familles de France le 12 mars 2013 : articles dans l'union républicaine, métro, la gazette santé,...



Sophie Daoût, adhérente à Familles de France, a répondu positivement à la demande d'interview d'un journaliste de Liberté Politique : « Les salles de shoot ne règlent rien ! » le 25 juillet 2013.
Sophie Daoût, sur RMC, Carrément Brunet, le 21 août 2013.

7.1.5. La vie familiale

- 5 février 2013 : Henri Joyeux publie un article intitulé « Grossesse pour autrui, une pratique anthropo-illogique ! » dans Tribune Économie matin.
- 28 mai 2013, suite au sondage sur la famille, « Marianne » a questionné le directeur de Familles de France, Thierry Vidor : « La famille, une valeur refuge en temps de crise ... »

8. LES CONFERENCES

WWW.FAMILLES-DE-FRANCE.ORG/NOS-CONFERENCES

8.1.1. Les conférenciers

Dans le cadre de nos actions de prévention, plusieurs intervenants membres de Familles de France interviennent sur des sujets très variés.

Henri Joyeux
Michel Bonnet
Thierry Foulquier-Gazagnes
Philippe Vaur
Christine Bouguet-Joyeux
Jean Delprat
Marie-Madeleine de Kergorlay

Les thèmes des conférences sont disponibles sur notre site Internet.

Soit en conférences / débats ;
Soit en interventions en milieu scolaire.

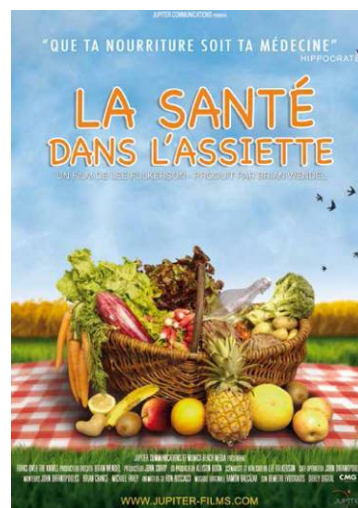

8.1.2. Les conférences d'Henri Joyeux en 2013

2 janvier - Henri Joyeux à Montélimar (26) - Santé, Amour, Sexualité
8 janvier - Henri Joyeux à Mantes-Montfort l'Amaury (78) - Puisque nos enfants sont l'essentiel
09 janvier - Henri Joyeux à Castillon (06) - Nutrition et gastronomie
10 février - Henri Joyeux à Eze-Village (06) - Nutrition et prévention des maladies de civilisation
12 janvier - Henri Joyeux à Carcassonne (11) - Nutrition et gastronomie
09 mars - Henri Joyeux à Blois (41) - Les abeilles et le chirurgien
26 mars - Henri Joyeux à Bergerac (24) - Jeanne Vigouroux
10 avril - Henri Joyeux à Pérols (34) - Apithérapie, abeilles et santé
18 avril - Henri Joyeux à Vendargues (34) - Les abeilles au service de la santé de l'homme
20 avril - Henri Joyeux à Lapanouse de Séverac (12) - L'atout bio
23 avril - Henri Joyeux à Lorient (56) - Nutrition et Prévention des maladies de civilisation
26 avril - Henri Joyeux à Villefranche de Rouergue (12) - Changer d'alimentation, l'atout bio
2 mai - Henri Joyeux à Marseille (13) - Le philosophe et le chirurgien
3 mai - Henri Joyeux à La Ricamarie (42) - Nutrition et prévention des maladies de civilisation
26 juin - Henri Joyeux à Chalon sur Saône (71) - Les abeilles au service de la santé de l'homme
5 juillet - Henri Joyeux à Bourbon l'Archambault (03) - Le jardinier premier acteur de santé
21 septembre - Henri Joyeux au Creusot (71) - Les abeilles au service de la santé de l'homme
1er octobre - Henri Joyeux à Luisant en Eure et Loir (28) - Nutrition et prévention des maladies de civilisation
28 septembre - Henri Joyeux aux Salles-du-Gardon (30) - Parkinson et Alzheimer
15 octobre - Henri Joyeux à Nantes (44) – Familles pour tous ! Quel genre?
11 octobre - Henri Joyeux à Châtellerauld (86) - Nutrition et prévention des maladies de civilisation
18 octobre - Henri Joyeux à Paris (75) - La santé dans l'assiette
22 octobre - Henri Joyeux à Craponne (69) - Les abeilles au service de la santé de l'homme
10 novembre - Henri Joyeux à Nîmes (30) - Les hormones de la puberté à la ménopause
28 novembre - Henri Joyeux à Saint-Nicolas de Valenciennes (59) - Nutrition et prévention des maladies de civilisation
6 novembre - Henri Joyeux à Chambéry (73) - Nutrition et prévention des maladies de civilisation
19 novembre - Henri Joyeux à Marcq-en-Barœul (59) - Théorie du Genre
25 novembre - Henri Joyeux à Saint Gilles (30) - Alimentation et santé
26 novembre - Henri Joyeux
6 au 8 décembre - Henri Joyeux à Montpellier - De l'Apiculteur à l'Apithérapeute
11 décembre - Henri Joyeux à Albertville (73) - Santé et Nutrition, Les maladies dites de civilisation
18 décembre - Jean Costentin à Paris (75) - Haschich, chanvre et cannabis, l'éternel retour.

8.1.3. Les Interventions dans le cadre scolaire de Michel Bonnet

12février 2013 : Saint Etienne (42)
27 mars 2013 : Autun (71)
18 avril 2013 : Saint Gervais d'Auvergne (63)
12 juin 2013 : Tournus (71)
19 décembre 2013 : Autun (71)
20 décembre 2013 : Saint-Etienne (42)

8.1.4. Les conférences de Michel Bonnet

11février 2013 : Saint Etienne (42)
13 février 2013 : Beaune (21)
6 mars 2013 : Beaune (21)
14 novembre 2013 : Chalon-sur-Saône (71)
12 décembre 2013 : Annonay (07)
16 décembre 2013 : Clermont Ferrand (63)

9. LES ACTIVITES DES FEDERATIONS/ASSOCIATIONS

WWW.FAMILLES-DE-FRANCE.ORG/OU-NOUS-TROUVER

01 - Ain	
Fédération départementale <ul style="list-style-type: none"> • 1500 adhérents • 5 associations (dont 1 en sommeil) • 1 salarié (CDI 18h/mois)- CEA • 12 bénévoles • 838h de tenue de permanence • 150h de bénévolat 	<ul style="list-style-type: none"> • Enquête rentrée scolaire • Enquête panier santé • Fête des voisins • Atelier en milieu scolaire tri déchets en 2011 et 2013 • Commission consultative CG sur les déchets non dangereux • Permanence consommation • Education au budget en milieu scolaire • Permanence surendettement • Permanence défense des locataires
Association familiale de Bourg en Bresse <ul style="list-style-type: none"> • 537 adhérents • 70 bénévoles • 1 salarié (CDI 65h/mois) • 645h de tenue de permanence • 2530h de bénévolat 	<ul style="list-style-type: none"> • Bourses • Baby sitting • Logement/représentant HLM
Association ORGECO 01 <ul style="list-style-type: none"> • 3055 adhérents 	<ul style="list-style-type: none"> • Permanence consommation
Association familiale d'Oyonnax <ul style="list-style-type: none"> • 602 adhérents 	<ul style="list-style-type: none"> • Bourses • Baby sitting • Point Info Familles • Centre aéré
Association familiale de Lagnieu <ul style="list-style-type: none"> • 65 adhérents • 47 bénévoles • 1840h de bénévolat 	<ul style="list-style-type: none"> • Permanence d'information et d'accueil des familles • Baby sitting et garde à domicile • Menus services • Assistance informatique • Atelier informatique • Visite bénévoles à domicile • Visite à domicile • Permanence consommation • Permanence défense des locataires • Campagne « un fruit à la récré » • Location de vaisselle • Organisation de repas, goûter.. • Organisation loto • Participation à des opérations caritatives
Association familiale d'Ambérieu <ul style="list-style-type: none"> • 119 adhérents • 15 bénévoles 	<ul style="list-style-type: none"> • Fête des voisins • Bourses • Logement/représentant HLM
Association familiale de Montrevel <ul style="list-style-type: none"> • 170 adhérents 	<ul style="list-style-type: none"> • Bourses • Participation au CCAS • Atelier bricolage et décoration • Baby sitting
02 - Aisne	
Fédération de l'Aisne <ul style="list-style-type: none"> • 156 familles adhérentes • 2 associations • 8 bénévoles 	<ul style="list-style-type: none"> • Coordination entre les associations locale et la fédération nationale • Soutien aux associations locales

Association familiale du Soissonnais <ul style="list-style-type: none"> • 86 adhérents • 22 bénévoles 	<ul style="list-style-type: none"> • Bourses, brocante en salle • Marché de Noël • Participation au CCAS • Participation fête de quartier
Association familiale de Saint Quentin <ul style="list-style-type: none"> • 63 adhérents 	<ul style="list-style-type: none"> • Bourses

03 - Allier

Association des familles de Domérat <ul style="list-style-type: none"> • adhérents 	<ul style="list-style-type: none"> • Bourses • Visite naissance • Participation actions caritatives • Animation du PIF • Participation au CCAS
---	---

06 – Alpes Maritimes

Familles de France 06 <ul style="list-style-type: none"> • 10 bénévoles • 864 heures de permanence 	<ul style="list-style-type: none"> • Service de médiation familiale • Service de conseil conjugal et familial • Participation au CCAS • Aide administrative • Atelier recherche d'emploi, CV, co-working • Visite familles de détenus • Permanence consommation • Permanence surendettement • Permanence défense des locataires • Soutien au handicap • Permanence drogue et toxicomanie • Prévention surendettement • Education au budget • Aide à la gestion du budget • Lutte contre la délinquance • Semaine bleue • Arbre de Noël • Fête de la famille • Colis aux familles • Participation et soutien à des opérations caritatives
--	--

08 - Ardennes

Familles de France – Commission consommateurs <ul style="list-style-type: none"> • 166 familles adhérentes • 4 bénévoles • 3 associations • 176h de tenue de permanence • 176h de bénévolat 	<ul style="list-style-type: none"> • Informations et conseils aux familles • Défense du consommateur (info, litiges) • Permanence consommation
--	---

11 - Aude

Fédération Familles de France de l'Aude <ul style="list-style-type: none"> • 147 familles adhérentes • 3 associations • 7 bénévoles • 120 heures de bénévolat 	<ul style="list-style-type: none"> • Coordination entre les associations locale et la fédération nationale • Soutien aux associations locales • Micro crédit et surendettement avec l'UDAF
Association Familles méditerranée de l'Aude <ul style="list-style-type: none"> • 67 familles adhérentes • 8 bénévoles • 60h de tenue de permanence • 60 heures de bénévolat 	<ul style="list-style-type: none"> • Information et accueil des familles • Participation au CCAS • Vestiaire • Aide administrative • Ecrivain public • Service courrier • Permanence consommation • Permanence surendettement • Micro crédit • Intervention en milieu scolaire • Informations conseils aux familles

	<ul style="list-style-type: none"> • Activités manuelles : initiation à la couture, peinture • Activité culturelle : conférences • Activité sportive : danses occitanes • Atelier cuisine santé 2x/an • Formation et rencontre avec les familles
Association Narbonne famille consommateur <ul style="list-style-type: none"> • 52 familles adhérentes • 5 bénévoles • 144h de tenue de permanence • 144 heures de bénévolat 	<ul style="list-style-type: none"> • Permanence consommation • Permanence surendettement
Association Famille et tendresse <ul style="list-style-type: none"> • 42 cotisants • 42 bénévoles • 416h de tenue de permanence • 1720 heures de bénévolat 	<ul style="list-style-type: none"> • Prévention suicide • Permanence information et accueil des familles • Groupe de parole (Toulon) • Soutien scolaire (Toulon) • Visite à domicile (Toulon) • Permanence soutien au handicap (Toulon) • Permanence drogue et toxicomanie (Toulon) • Orientation scolaire et professionnelle (Toulon) • Animation pour adultes en état de précarité (Toulon) • Atelier informatique (Toulon)

12 – Aveyron	
Fédération départementale <ul style="list-style-type: none"> • 145 adhérents • associations 	<ul style="list-style-type: none"> • Coordination entre le national et les associations locales
Association des Familles de France de Rodez <ul style="list-style-type: none"> • 145 familles adhérentes • 15 bénévoles • 144h de tenue de permanence 	<ul style="list-style-type: none"> • Campagne santé/alimentation/nutrition • Prévention suicide et deuil • Election HLM • Groupe de parole • Participation au CCAS • Permanence consommation • Permanence surendettement • Permanence défense des locataires
Association familiale de Villefranche de Rouergue <ul style="list-style-type: none"> • 52 familles adhérentes • 2 bénévoles • 430h de tenue de permanence • 13h de bénévolat 	<ul style="list-style-type: none"> • Enquête rentrée scolaire • Accueil nouveaux arrivants • Activités manuelles : couture, cuisine • Activités ludiques : jeux de société, loto • Location de salle • Conseil conjugal et familial • Fête des mères • Galettes des rois • Repas amical
Association familiale de St Affrique <ul style="list-style-type: none"> • 18 familles adhérentes • 2 bénévoles • 150h de bénévolat 	<ul style="list-style-type: none"> • Atelier lire et faire lire • Baby-sitting • CCAS de Saint Affrique • Presse locales : internet , jeux vidéo et enfants mineurs

13 – Bouches du Rhône	
Fédération départementale <ul style="list-style-type: none"> • 150 adhérents • 8 associations • 15 bénévoles • 1840h de bénévolat 	<ul style="list-style-type: none"> • Coordination entre le national et les associations locales
Association Espace Familles <ul style="list-style-type: none"> • 8salariés • 267 adhérents • 14 bénévoles • 2397h de tenue de permanence • 3015h de bénévolat 	<ul style="list-style-type: none"> • Campagne accidents domestiques (1 salarié, 1 bénévole) • Odyssée des familles • Ludothèque • BB en herbe • Café des parents • Lire, écrire, compter • Intervention en milieu scolaire • Permanence d'information et d'accueil des familles

	<ul style="list-style-type: none"> • Aides aux devoirs • Aide administrative • Atelier recherche d'emploi • Aide aux chômeurs • Service CV-LM • Défense des locataires • Aide et éducation au budget • Prévention et permanence surendettement • Carnaval • Arbre de Noël • Fête des mères • Sorties familiales et culturelles (4 bénévoles, 2 salariés) • Participation aux fêtes inter associatives • Colis de Noël/ SAMU social • Collecte de jouets de Noël • Eveil à la musique 6 mois/6 ans • Accès aux droits et à l'emploi <ul style="list-style-type: none"> permanences consommation – surendettement (1 salarié, 1 bénévole) conseil juridique défense des locataires (1 salarié, 1 bénévole) action éducative budgétaire permanences sociales et familiales accompagnement dans les démarches administratives enquête rentrée scolaire permanences d'aide à la recherche d'emploi : (2 salariés) informations – orientations diffusions des demandes d'emploi – service CV • Actions enfance/familles (4 bénévoles, 2 salariés) <p>Lieu d'accueil enfants/parents : Bébé en Herbe</p> <p><u>Ludothèque :</u></p> <p>Activités ludiques : soirées jeux de soirée – fête nationale du jeu, goûter</p> <p><u>Café des parents</u></p> <p>Réunions thématiques : sécurité domestique – nutrition</p> <p>Ateliers d'écriture : enfants – adultes – enfants et leurs parents</p> <p><u>Aide aux devoirs (2 salariés)</u></p>
<p>Association Christophe</p> <ul style="list-style-type: none"> • 70 familles adhérentes • 2 salariés • 10 bénévoles • 756h de tenue de permanence • 4000h de bénévolat 	<ul style="list-style-type: none"> • Exposition itinérante sur la prévention du suicide • Organisation de la 14^e journée Nationale de Prévention suicide 2010 • Représentation nationale (UNPS) en région • Conférences • Mise en place d'une mallette pédagogique de prévention suicide • Interventions dans les établissements scolaires • Formations auprès d'adulte en Corse • Groupe de parole • Jeunes : entretien individuel avec suivi régulier • Groupe de marches • Permanence dans locaux de l'hôpital • Ecoute toxicomanie
<p>Association familiale du Cap Janet</p> <ul style="list-style-type: none"> • 70 familles adhérentes • 15 bénévoles • 640h de tenue de permanence • 1600h de bénévolat 	<ul style="list-style-type: none"> • Réunions 3^{ème} âge : goûters et sorties • Activité sportive : danse initiation et spectacle, gym • Activité manuelle : couture • Carnaval • Arbre de Noël : enfants et 3^{ème} âge • Membre de la confédération régionale de danse • Téléthon

Association « ressource » - Aix en Provence <ul style="list-style-type: none"> • 500 familles adhérentes • 3 salariés • 30 bénévoles • 1800h de tenue de permanence • 1125h de bénévolat 	<ul style="list-style-type: none"> • Soutien psychologique • Soutien social spécialisé • Socio-esthétique • Ostéopathie – sophrologie/réflexologie plantaire – fascia thérapie • Gymnastique sensorielle • Ateliers d'écriture, lecture et maquillage • Cours de yoga • Harmonie par le chant • Accueil des personnes atteintes de cancer et leur entourage • Journée de thalasso à Hyères • Concerts
Association familiale Châteauneuf-la-Mede <ul style="list-style-type: none"> • 134 familles adhérentes • 20 bénévoles • 360h de tenue de bénévolat • 352h de permanence 	<ul style="list-style-type: none"> • Campagne accidents domestiques • Fête des Voisins • Permanence d'information et d'accueil des familles • Participation au CCAS • Aide administrative • Co voiturage • Intervention en milieu scolaire • Permanence surendettement • Permanence consommation • Education au budget • Kermesse • Participation au comité des fêtes • Organisation de repas, goûter.. • Visite de lieux culturels • Sorties théâtre, cinéma • Atelier activation de la mémoire • Activités ludiques : jeux de société • Participation et soutien à des opérations caritatives • Campagne accidents domestiques • Lettre d'information
Association Familles de France Nord Alpilles <ul style="list-style-type: none"> • 44 familles adhérentes • 10 bénévoles 	<ul style="list-style-type: none"> • Organisation de conférences • Enquêtes rentrée scolaire- prix des denrées alimentaires • Atelier de cuisson douce, nutrition • Enquête panier santé • Visite d'exploitation agricole en biodynamie
Association Familiale de Castelroc <ul style="list-style-type: none"> • 230 familles adhérentes • 10 bénévoles • 200h de permanences • 3 salariés • 3150h de bénévolat 	<ul style="list-style-type: none"> • Activité culturelle : danse, gym, karaté (enfants, ados) • Club féminin • Sorties • Infos familles • Actions de solidarité • Rencontres du 3^{ème} âge • Arbre de Noël • Gala de danse

14 – Calvados

Fédération Départementale <ul style="list-style-type: none"> • familles adhérentes • 3 associations 	<ul style="list-style-type: none"> • Coordination entre le national et les associations locales • Bourses
Association familiale de Caen <ul style="list-style-type: none"> • 36 familles adhérentes • 10 bénévoles 	<ul style="list-style-type: none"> • 2 Bourses
Association Familles de France de Vire <ul style="list-style-type: none"> • 237 familles adhérentes • 30 bénévoles 	<ul style="list-style-type: none"> • Enquête rentrée scolaire • 2 Bourses • Représentation au CCAS • Aide financière familles séjour scolaire et linguistique • Participation et soutien à des opérations caritatives

16 – Charente	
Association familiale d'Angoulême <ul style="list-style-type: none"> • 495 familles adhérentes • 16 salariés (CEI-CEA) • 90 bénévoles • 700h de tenue de permanence • 13000h de bénévolat 	<ul style="list-style-type: none"> • RAM (2 salariées) • Ludothèque (2 salariées) • Café des parents • Lieu d'accueil familles • Aide ménagère (12 salariés) • Participation au CCAS • Aide administrative et sociale (1 bénévole) • Permanence consommation (1 salarié, 1 bénévole) • Défense des locataires • Permanence surendettement • Campagne jeux vidéo/médias (2 salariés) • Travaux d'aiguille (7 bénévoles) • Atelier ludique (2 salariés) • Jeux de société • Location de salle • Bourses (90 bénévoles, 3 salariés) • Organisation de repas, goûter
17 – Charente Maritime	
Association familiale de Saintes <ul style="list-style-type: none"> • 234 familles adhérentes • 18 salariés (tisf, avs, ad) • 50 bénévoles • 8050h de bénévolat • 1128h de tenue de permanence 	<ul style="list-style-type: none"> • Soutien scolaire • Aide ménagère • Aides aux devoirs • Aide administrative • Ecrivain public • Bourses
18 - Cher	
Fédération départementale du Cher <ul style="list-style-type: none"> • 378 familles adhérentes • 9 associations • 1 salarié (contrat aidé, mi-tps) • 97 bénévoles • 2104 h de tenue de permanence • 3826h de bénévolat 	<ul style="list-style-type: none"> • Campagne santé/alimentation/nutrition/ craum et santé mentale • Marmite des familles (Aubigny) • Semaine DD (école de la salle) • Service conseil conjugal et familial • Forum foyer d'étudiants • Soutien scolaire ((école Giboncs) • Aide aux devoirs • Participation au CCAS • Vestiaire • Ecrivain public • Permanence consommation • Permanence surendettement • Atelier prévention du surendettement • Aide à la gestion du budget • Lire et faire lire • Lutte contre la délinquance • Travaux d'aiguille • Bricolage et décoration • Jeux de société • Forum • Bourses • Exposition • Aide financière
Association ateliers de Gibjoncs <ul style="list-style-type: none"> • 39 familles adhérentes • 6 bénévoles • 90h de tenue de permanence • 1480h de bénévolat 	<ul style="list-style-type: none"> • Campagne santé/alimentation/nutrition • information et accueil des familles • soutien scolaire • lire et faire lire • Intervention en milieu scolaire • Semaine du goût • Remise chez les commerçants • Dons aux écoliers • Participation et soutien aux œuvres caritatives, humanitaires

19 – Corrèze	
Fédération départementale <ul style="list-style-type: none"> • 2 associations 	<ul style="list-style-type: none"> • Coordination entre le national et les associations locales
Association familiale du Pays de Tulle <ul style="list-style-type: none"> • 150 familles adhérentes • 19 bénévoles • 3120h de tenue de permanence • 4000h de bénévolat 	<ul style="list-style-type: none"> • Permanence information et accueil des familles • Participation au CCAS • Aide administrative • Ecrivain public • Permanence consommation • Permanence surendettement • Permanence défense des locataires • Atelier surendettement • Education au budget • Aide à la gestion du budget • Travaux d'aiguille • Bourses • Fête des associations • Participation et soutien œuvres caritatives, humanitaires (resto du cœur, Burkina Faso) • Collecte de fournitures scolaires pour le Burkina Faso • Collecte de vêtements neufs auprès de grandes surfaces pour Burkina Faso, service pédiatrie, resto du cœur, secours populaire, adhérent de l'association
Association Corrèzienne des Familles <ul style="list-style-type: none"> • 26 familles adhérentes • 5 bénévoles • 780h de tenue de permanence • 780 heures de bénévolat 	<ul style="list-style-type: none"> • Activités manuelles : couture, tricot

21 – Côte d'Or	
Association des familles dijonnaises <ul style="list-style-type: none"> • 241 familles adhérentes • 1 salarié (CUI, 77h/mois) • 77 bénévoles • 1196h de tenue de permanence 	<ul style="list-style-type: none"> • Enquête scolaire • Enquête panier santé • Vestiaire • Permanence consommation • 4 Bourses annuelles (2 jouets 2 vêtements) • Voyage d'étude
Association des familles talantaises <ul style="list-style-type: none"> • 118 familles adhérentes • 48 bénévoles • 144h de bénévolat 	<ul style="list-style-type: none"> • Bourses
Familles de France d'Auxonne <ul style="list-style-type: none"> • 17 familles adhérentes 	<ul style="list-style-type: none"> • Enquête rentrée scolaire • Conférences-débats • Braderie jeunes et adolescents • Informations conseils aux familles

24 - Dordogne	
Fédération départementale <ul style="list-style-type: none"> • 225 familles adhérentes • 2 associations • 32 bénévoles • 2 salariés • 1363h de tenue de permanence • 1363 heures de bénévolat 	<ul style="list-style-type: none"> • Campagne santé/alimentation/nutrition • Soutien scolaire • Atelier activité enfant • Participation au CCAS • Aide administrative • Ecrivain public • Permanence consommation • Permanence défense des locataires • Cours illettrisme, alphabétisation • Activités manuelles : travaux d'aiguille • Atelier langue • Conférence, débat • Portes ouvertes, forum • Fête des mères/pères/grands parents • Marché de Noël • Repas

<p>Union familiale bergeracoise</p> <ul style="list-style-type: none"> • 216 familles adhérentes • 1 salarié (CDI, 52h/mois) • 2041h de tenue de permanence • 3100 heures de bénévolat 	<ul style="list-style-type: none"> • Enquête rentrée scolaire • Enquête panier santé • Fête des voisins • Campagne habitaxe • Campagne Odysée des Familles • Service de soutien à la scolarité • Permanence d'information et d'accueil des familles • Aide aux devoirs • Participation au CCAS • Service courrier • Aide administrative • Adulte- relais • Ecrivain public • Permanence consommation • Permanence défense des locataires • Campagne santé et alimentation • Action jeux vidéos/médias • Atelier lutte contre l'illettrisme : lire, écrire et compter • Activité manuelle : couture • Atelier bricolage et décoration • Cours de langue arabe • Remise chez les commerçants • Organisation de conférence • Défense du consommateur • RSA • Fête des mères/pères/grands parents • Participation au comité des fêtes
<p>Association familiale de Ste Orse</p> <ul style="list-style-type: none"> • 30 familles adhérentes 	<ul style="list-style-type: none"> • Soutien aux démarches administratives • Ecoute sociale • Informations et conseils aux familles • Loisirs : broderie, couture, crochet • Menus services • Prime de naissance • Fête des mères • Accueil nouveau né

25 - Doubs

<p>Fédération départementale</p> <ul style="list-style-type: none"> • 51 familles adhérentes • 2 associations • 8 bénévoles 	<ul style="list-style-type: none"> • Participation au CCAS • Mutuelle • Fêtes des mères, père
--	--

26 - Drome

<p>Association générale des familles de Montélimar</p> <ul style="list-style-type: none"> • 31 familles adhérentes • 2 salariées (CDI, TP et 104h/mois) • 3 bénévoles • 567 h de tenue de permanence • 418h de bénévolat 	<ul style="list-style-type: none"> • PIF • Foyer d'étudiants • Permanence consommation
---	---

27 – Eure

<p>Fédération départementale</p> <ul style="list-style-type: none"> • 6 associations 	<ul style="list-style-type: none"> • Coordination entre le national et les associations locales • Service consommateur
<p>Association familiale d'Evreux</p> <ul style="list-style-type: none"> • 732 familles adhérentes • 2 salariés CEA + 1 emploi avenir • 60 bénévoles • 1976 h de tenue de permanence 	<ul style="list-style-type: none"> • Concours photo • Sécurité routière • Campagne santé/alimentation/nutrition • Jeux vidéos/internet • Accidents domestiques • Permanence d'accueil et d'information des familles • Participation PIF • Réseau d'assistantes maternelle

	<ul style="list-style-type: none"> • Ludothèque/bibliothèque • Groupe de parole • Soutien scolaire • Atelier activités enfants • Déplacement culturel, évènementiel... • Adhésion à VVF villages • Aide ménagère • Baby sitting et garde à domicile • Garderie minute • Vestiaire • Aide administrative • Covoiturage • Permanence consommation • Permanence surendettement • Atelier de prévention surendettement • Aide à la gestion du budget • Lutte contre la délinquance • Formateur de baby sitter • Intervention en milieu scolaire (jeux d'échecs) • Arts plastiques, peinture, • Travaux d'aiguille, couture, tricot • Sorties : visites expositions, musée, bibliothèque • Sorties théâtre, cinéma • Atelier informatique • Jeux de société, jeux de cartes • Atelier musique, chant • Conférence, débat • Bourses • Fête des mères/pères/grands parents • Loto • Achats groupés • Remise chez les commerçants • Mutuelle • Prêt de matériel • Prêt en puériculture • Prêt de vaisselle • Réduction vacances VVF villages • Participation et soutien œuvres caritatives, humanitaires • Section parents à naissance multiples • Multiservices entre adhérents • Sport : basket, gym douce et tonique, randonnée
Association familiale du canton de Verneuil sur Arvre	<ul style="list-style-type: none"> • bourse • Fête des mères • Forum des associations • repas

28 – Eure et Loir

<p>Fédération départementale</p> <ul style="list-style-type: none"> • 5 associations • 648 adhérents • 14 bénévoles • 688h de tenue de permanence • 1535h de bénévolat 	<ul style="list-style-type: none"> • Prévention suicide et deuil • Familiathlon • Election HLM • Permanence information et accueil des familles • Groupe de parole • Espace rencontre familles • Périscolaire • Soutien scolaire • Atelier activité enfants • Aide aux devoirs • Participation au CCAS • Aide administrative • Adulte relais • Ecrivain public
---	--

	<ul style="list-style-type: none"> • Permanence consommation • Permanence surendettement • Défense des locataires • Atelier surendettement • Atelier éducation au budget • Aide à la gestion du budget • Illettrisme, alphabétisation • Lire et faire lire • Intervention en milieu scolaire • Animation bibliothèque • Arts plastiques, peinture • Travaux d'aiguille, tricot • Atelier informatique • Conférence débat • Portes ouverts, forum • Fête des mères/pères/grands-parents • Marché de Noël • Mutuelle • Location, prêt de matériel • Colis aux familles • participation aux œuvres caritatives, humanitaires • Sport en famille • Enquête rentrée scolaire • Enquête panier santé • Fête des voisins • Aide administrative et sociale • Hygiène alimentaire • Avantage adhérent : mutuelle • Permanence consommation et surendettement • Education au budget • Aide à la gestion du budget • Défense du consommateur et des locataires • Ecoute des familles • Appel à la solidarité • Prévention suicide et deuil
<p>Association familiale de Chateaudun</p> <ul style="list-style-type: none"> • 264 bénévoles • 60 bénévoles • 180 heures de tenue de permanence • 1200h de bénévolat 	<ul style="list-style-type: none"> • Vestiaire • Aide administrative • Ecrivain public • Avantage adhérent : mutuelle • Activités manuelles : travaux d'aiguille • 3 Bourses
<p>Association Familiale de Dreux et des Environs</p> <ul style="list-style-type: none"> • 119 familles adhérentes • 40 bénévoles • 748heures de tenue de permanence • 2708h de bénévolat 	<ul style="list-style-type: none"> • Campagne accidents domestiques • Familiathlon • Election HLM • Permanence information et accueil des familles • Epicerie sociale • Participation au CCAS • Aide administrative • Ecrivain public • Visite à l'hôpital, maternité, maison de retraite • Permanence consommation • Permanence surendettement • Défense des locataires • Atelier de prévention surendettement • Education au budget • Aide à la gestion du budget • Intervention en milieu scolaire • Arts plastiques, peinture • Travaux d'aiguille, couture, tricot • Bourses • Fête des mères/pères/grands parents

	<ul style="list-style-type: none"> • Mutuelle • Participation et soutien œuvres caritatives, humanitaires • Vacances aux squares en familles
Association familiale de Chartres <ul style="list-style-type: none"> • 182 bénévoles • 120 heures de tenue de permanence • 1100h de bénévolat 	<ul style="list-style-type: none"> • Sport en famille avec le FD • Enquête rentrée scolaire • Fête des voisins • 3 Bourses • Marché de Noël • Avantage adhérent : mutuelle • Permanence défense des locataires • Participation à des opérations caritatives : téléthon • Lettre d'information

29 – Finistère	
Association familiale de Lesneven et des environs <ul style="list-style-type: none"> • 101 familles adhérentes 	<ul style="list-style-type: none"> • Mutuelle (complémentaire santé)

30 - Gard	
Fédération départementale <ul style="list-style-type: none"> • 99 familles adhérentes • 3 associations • 9 bénévoles • 20h de tenue de permanence • 150h de bénévolat 	<ul style="list-style-type: none"> • Campagne accidents domestiques • Sport en familles • Enquête rentrée scolaire • Structures d'accueil (petite enfance) innovantes et souples • Projets avec les CAF et les collectivités territoriales • Permanence renseignements • Relais député • Visites aux personnes fatiguées • Coordination entre le national et les associations locales
Familles de France de la Région Nîmoise <ul style="list-style-type: none"> • 99 familles adhérentes • 10 bénévoles • 360h de tenue de permanence • 1800h de bénévolat 	<ul style="list-style-type: none"> • Campagne accidents domestiques • Enquête rentrée scolaire • Enquête panier santé • Fête des voisins • Marmites des familles • Café seniors • Travaux d'aiguille • cuisine • Lieu d'accueil familles (1 bénévole) • Permanence d'information et d'accueil des familles (5 bénévoles) • Visite de bénévoles à domicile (3 bénévoles) • Service courrier (1 bénévole) • Permanence consommation • Permanence surendettement • Permanence défense des locataires • Soutien au handicap • Service d'orientation scolaire et professionnelle (4 bénévoles) • Campagne santé/alimentation • Un fruit à la récré (5 bénévoles) • Jeux vidéos/médias • « Tu t'es vu sur ton blog ? » • Sorites théâtre cinéma • Atelier informatique • Jeux de société • Fête de la famille • Organisation de repas • Organisation de loto • Colis aux familles défavorisées • Colis Noël • Collecte de jouets de Noël • Participation et soutien à des opérations caritatives
Association de Caissargues	<ul style="list-style-type: none"> • Crèche collective • Galette des rois

	<ul style="list-style-type: none"> • Carnaval • Féria • Semaine du goût • Arbre de Noël
Association Familiale de Garons	<ul style="list-style-type: none"> • Activité manuelle couture • Fêtes locales • Aide aux jeunes mamans et personnes âgées
ORGECO 30 <ul style="list-style-type: none"> • 191 familles adhérentes • 10 bénévoles • 1 salarié • 1315h de tenue de permanence • 1200h de bénévolat 	<ul style="list-style-type: none"> • Permanence consommation

31 – Haute Garonne	
Fédération départementale <ul style="list-style-type: none"> • 332 familles adhérentes 	<ul style="list-style-type: none"> • Coordination entre le national et les associations locales
Association Familles de France de Toulouse <ul style="list-style-type: none"> • 1248h de tenue de permanence • 2760h de bénévolat • 10 bénévoles 	<ul style="list-style-type: none"> • Campagne accidents domestiques • Enquête rentrée scolaire • Interventions dans les écoles avec le soutien du centre antipoison et de la protection civile • Politique familiale éducation santé • Vie quotidienne et économique • Prévention surendettement • Défense du consommateur et des locataires • Permanence consommation et renseignements • Conseil juridique • Europe des consommateurs • Aide administrative et sociale • Soutien aux démarches administratives • Soutien moral aux familles en détresse • Accompagnement de personnes seules • Ecoute sociale • Entraide familiale • Vestiaire • Accueil des familles • Accueil des familles • Informations et conseils aux familles • Education et aide à la gestion du budget • Prévention sida • Hygiène alimentaire • Santé dans l'assiette • Débat avec les jeunes • Communication parents/enfants • Conseil conjugal et familial • Ecoute des familles et des jeunes couples • Aide aux chômeurs • Service CV • Fêtes locales « fêtes des rues » • Participation à des œuvres humanitaires • Prêt de livres • Médiation familiale • Lutte contre la délinquance • Relais Député • Aide aux personnes défavorisées • Aide alimentaire • Rencontre écoute de ceux qui souffrent • Ecoute et information toxicomanie • Aide association de malentendants
Association familiale de Blagnac <ul style="list-style-type: none"> • 7 bénévoles 	<ul style="list-style-type: none"> • Prévention accidents domestiques • Enquête rentrée scolaire

<ul style="list-style-type: none"> • 768h de tenue de permanence • 1460h de bénévolat 	<ul style="list-style-type: none"> • Interventions dans les écoles avec le soutien du centre antipoison et de la protection civile • Prévention surendettement • Défense du consommateur et des locataires • Permanence consommation et renseignements • Conseil juridique • Aide administrative et sociale • Soutien aux démarches administratives • Soutien moral aux familles en détresse • Accompagnement de personnes seules • Ecoute sociale • Vestiaire • Accueil des familles • Informations et conseils aux familles • Education et aide à la gestion du budget • Prévention sida • Santé dans l'assiette • Hygiène alimentaire • Débat avec les jeunes • Ecoute des familles et des jeunes couples • Aide aux chômeurs • Service CV • Fêtes locales • Participation à des œuvres humanitaires • Prêt de livres • Médiation familiale • Relais Député • Aide aux personnes défavorisées • Aide alimentaire • Aide association de malentendants
---	--

33 – Gironde	
<p>Fédération départementale</p> <ul style="list-style-type: none"> • 1334 familles adhérentes • 16 bénévoles • 3000 h de bénévolat • 6040 h de permanence • 3 associations • 10 salariés (4 CDI ETP, 2 CAE CDD tps partiel) 	<ul style="list-style-type: none"> • Coordination entre le national et les associations locales • Service médiation familiale • Service de conseil conjugal et familial • Participation au CCAS • Aide administrative • Permanence consommation • Permanence surendettement • Service microcrédit
<p>Association Familiale d'Eysines</p> <ul style="list-style-type: none"> • 1079 familles adhérentes • 65 bénévoles • 2645h de tenue de permanence • 12000h de bénévolat 	<ul style="list-style-type: none"> • Soutien scolaire • Atelier activités enfants • Aide aux devoirs mercredi • Participation au CCAS • Vestiaire • Permanence consommation • Activités sportives • Soutien au handicap (1 bénévole) • Activités manuelles : arts plastiques, travaux manuels, travaux d'aiguille encadrement • Atelier de langue • Stretching, gym douce • Club chiffre et lettre, question pour un champion • Bourses vêtements, bric à brac, foire aux fleurs • Organisation expositions • Participation et soutien à des opérations caritatives • Séjour voyage loisirs

34 – Hérault	
Fédération Départementale <ul style="list-style-type: none"> • adhérents • 3 associations 	<ul style="list-style-type: none"> • Coordination entre le national et les associations locales • Soutien aux associations locales • Service consommateur avec le national • Conférences
Association des familles lao <ul style="list-style-type: none"> • 30 familles adhérentes 	<ul style="list-style-type: none"> • Maintenir la cohésion et la communication dans la communauté Lao dans : Pique-nique, rencontres sportives, fête du nouvel an, réunion d'information, cérémonies Assistance dans naissance, décès, mariages Rencontres dans le cadre de la maison internationale de Montpellier Participation à l'accueil de médecins en stage à Montpellier
Association Familles de France de Montpellier <ul style="list-style-type: none"> • 97 familles adhérentes • 7 bénévoles • 200h de bénévolat 	<ul style="list-style-type: none"> • Atelier nutrition santé • Atelier informatique • Activités de soutien et d'échange
Association Familles Méditerranée <ul style="list-style-type: none"> • 9 familles adhérentes 	<ul style="list-style-type: none"> • Conférence • Film pour facilité dialogue parents enfants

35 – Ile et Vilaine	
Fédération départementale <ul style="list-style-type: none"> • 2 associations adhérentes • 2 bénévoles • 378h de bénévolat 	<ul style="list-style-type: none"> • Coordination entre le national et les associations locales • Odyssée des familles • Lutte contre l'illettrisme • Contrat d'assurance commun associations et fédération • Coordination départementale manif contre « mariage pour tous »
Association des familles de Chantepie <ul style="list-style-type: none"> • 39 familles adhérentes • 13 bénévoles • 75h de tenue de permanence • 100h de bénévolat 	<ul style="list-style-type: none"> • Fête des voisins • Mise en place d'une cellule de lutte contre l'illettrisme avec la FD et l'UDAF (11 bénévoles) • Permanence consommation (1 bénévole) • Permanence surendettement • Permanence défense des locataires
Association des familles du Pays de Rennes <ul style="list-style-type: none"> • 13 familles adhérentes • 6 bénévoles • 210h de bénévolat 	<ul style="list-style-type: none"> • Odyssée des Familles • Aide aux chômeurs • Service CV • Permanence consommation • Permanence surendettement • Service micro crédit • Campagne santé/alimentation • Lutte contre l'illettrisme avec la FD : lire écrire compter, cours de français

36 – Indre	
Fédération départementale <ul style="list-style-type: none"> • 229 familles adhérentes • 3 associations 	<ul style="list-style-type: none"> • Coordination entre le national et les associations locales
Familles de France d'Issoudun <ul style="list-style-type: none"> • 37 familles adhérentes • 14 bénévoles 	<ul style="list-style-type: none"> • Enquête rentrée scolaire • Projets avec les CAF et les collectivités territoriales • Aide administrative et sociale • Soutien aux démarches administratives • Soutien moral aux familles en détresse • Vestiaire • Informations et conseils aux familles • Loisirs : bricolages, crochet, peinture, tricot • Aide à la gestion du budget • Bourses : articles de maison, articles de sports, bibelots, cadeaux, cassettes, jouets, jeux, layette, livres, matériel de puériculture, multi-collection, vêtements et chaussures • Communication parents/enfants • Ecoute des familles • Défense du consommateur • Permanence consommation

	<ul style="list-style-type: none"> • Repas amical • Prêt de vêtements de ski • Aide aux personnes défavorisées • Colis aux familles défavorisées • Colis de Noël • Fêtes des mères, bouquet aux hospitalisées
--	---

37 – Indre et Loire

Fédération départementale <ul style="list-style-type: none"> • 116 familles adhérentes • 4 associations • 2 bénévoles • 111h de tenue de permanence 	<ul style="list-style-type: none"> • Coordination entre le national et les associations locales • Campagne accidents domestiques • Enquêtes rentrée scolaire • Conférences-débats •
---	--

38 - Isère

Association familiale de la Tour du Pin <ul style="list-style-type: none"> • 396 familles adhérentes • 1 salarié • 50 bénévoles • 84h de tenue de permanence 	<ul style="list-style-type: none"> • Aide ménagère • Participation au CCAS • Aide administrative • Service CV • Co voiturage • Réduction loisirs culturels • Permanence surendettement • Bourses • Carnaval • Participation au comité des fêtes • Activités manuelles : arts plastiques, travaux d'aiguille, • Bricolage et décoration, cuisine • Atelier informatique, jeux de société • collecte de jouets de Noël • Participation et soutien à des opérations caritatives • Lettre d'information
--	---

39 - Jura

Fédération Départementale <ul style="list-style-type: none"> • 559 familles adhérentes • 45-50 bénévoles • 105h de tenue de permanence 	<ul style="list-style-type: none"> • Enquête panier santé • Tricot (layette et vêtements en 0-4 ans envoyé à l'école des grands-parents européens à Paris) • Bourses : jouets, jeux, layette, livres, matériel de puériculture, vêtements et chaussures • Fête des mères • Visite naissance
Familles de France Lons et sa région <ul style="list-style-type: none"> • 550 familles adhérentes • 63 bénévoles • 190h de tenue de permanence 	<ul style="list-style-type: none"> • Enquête panier santé • Tricot (layette et vêtements en 0-4 ans envoyé à l'école des grands-parents) • Bourses • Participation CCAS
Familles de France Poligny <ul style="list-style-type: none"> • 25 familles adhérentes 	<ul style="list-style-type: none"> • Bourses : jouets, jeux, layette, livres, matériel de puériculture, vêtements et chaussures

41 – Loir et Cher

Fédération départementale <ul style="list-style-type: none"> • 349 adhérents • 2 associations • 10 bénévoles • 105h de bénévolat 	<ul style="list-style-type: none"> • Enquête panier santé • Permanence d'informations et de d'accueil des familles • Aide administrative • Collecte de jouets de Noël • Participation à des opérations caritatives
Association familiale de Romorantin-Lanthenay <ul style="list-style-type: none"> • 132 familles adhérentes • 252h de bénévolat 	<ul style="list-style-type: none"> • Enquête rentrée scolaire • Projets avec CAF et collectivités territoriales • Relais député • Aide administrative et sociale • Informations-conseils aux familles • Santé dans l'assiette • Bourses

	<ul style="list-style-type: none"> • Location prêt en puériculture • Aide à la gestion du budget • Prévention surendettement • Permanence surendettement • Ecoute des familles • Défense du consommateur • Permanence consommation • Galette des rois
<p>La famille blésoise</p> <ul style="list-style-type: none"> • 198 familles adhérentes • 70 bénévoles • 225h de tenue de permanence • 2600h de bénévolat 	<ul style="list-style-type: none"> • Enquête rentrée scolaire • Activité pendant les vacances • Permanence d'information et d'accueil des familles Maison familiale de vacances • Permanence consommation • Permanence surendettement • Service micro crédit • Bourses • Participation à des œuvres humanitaires • Participation à une épicerie « la passerelle »

42 - Loire	
<p>Familles de France de Roanne</p> <ul style="list-style-type: none"> • 28 familles adhérentes • 1 salarié • 6 bénévoles • 1128h de tenue de permanence • 1200 heures de bénévolat 	<ul style="list-style-type: none"> • Achats groupés (fioul) • Permanence consommation • Remise chez les commerçants
<p>Association des familles de Veauche</p> <ul style="list-style-type: none"> • 186 familles adhérentes • 5 salariés • 30 bénévoles • 705h de tenue de permanence 	<ul style="list-style-type: none"> • Activités manuelles : travaux d'aiguille, vannerie, bricolage, jardinage • Activité culturelle : Atelier langue, informatique, guitare • Activités ludiques : jeux, loto • Activités sportives : danse de salon, expression corporelle, relaxation • Achats groupés (pdt, fioul, bois) • Location de matériel • Participation au téléthon • Achat groupé • Remise de médailles
<p>Association Familles de France de Riorges</p> <ul style="list-style-type: none"> • 23 familles adhérentes 	<ul style="list-style-type: none"> • Représentant CCAS • Aide aux familles en difficulté • Visites aux personnes âgées
<p>Association des Familles de Saint Etienne</p> <ul style="list-style-type: none"> • 438 familles adhérentes • 10 salariés (au chalet des Alpes) • CA +11 bénévoles • 48h de tenue de permanence • +100 heures de bénévolat 	<ul style="list-style-type: none"> • Accueil collectif de mineurs avec (maison familiale de vacances) et sans hébergement • Activité pendant les vacances (centre aéré) • Formation BAFA • Colonie de vacances • Lette d'information en décembre • Permanence consommation via la FD
<p>Association des Familles de Saint Romain la Motte</p> <ul style="list-style-type: none"> • 13 familles adhérentes • 8 bénévoles 	<ul style="list-style-type: none"> • Activités sportives (patinoire, piscine) • Soutien scolaire • Fête des mères
<p>Association des Familles d'Andrézieux-Bouthéon</p> <ul style="list-style-type: none"> • 153 familles adhérentes • 30 bénévoles 	<ul style="list-style-type: none"> • Enquête rentrée scolaire • Enquête panier santé • Fête des voisins • Achats groupés • Activités culturelles : visite de lieux culturels, œnologie, • Sorties théâtres, cinéma • Bourses, vide grenier • Participation et soutien à des opérations caritatives
<p>Association des Familles de Sorbiers</p> <ul style="list-style-type: none"> • 15 familles adhérentes • 6 bénévoles • 32 heures de tenue de permanence 	<ul style="list-style-type: none"> • Enquête rentrée scolaire • Enquête panier santé • Fête des voisins • Participation au CCAS

<ul style="list-style-type: none"> • 350 heures de bénévolat 	<ul style="list-style-type: none"> • Aide administrative • Aides financières • Achats groupés /Vente bois de chauffage • Permanence consommation avec la FD • Fête de la famille, Fête noces or /argent • Fête des mères/pères • Participation au Téléthon
Association des Familles de Saint Galmier <ul style="list-style-type: none"> • 349 familles adhérentes • 6 salariés • 40 bénévoles • 872 heures de tenue de permanence 	<ul style="list-style-type: none"> • Enquête rentrée scolaire • Accueil collectif de mineurs sans hébergement • Périscolaire • Activités pendant les vacances • Bourses aux vêtements • Remise chez les commerçants • Médaille de la famille • Fête des mères, pères
Association des Familles de Farnay <ul style="list-style-type: none"> • 123 familles adhérentes 	<ul style="list-style-type: none"> • Atelier musique, chant • Randonnée pédestre • Activités pour les jeunes familles (kermesse, carnaval, sortie neige)

44 – Loire Atlantique	
Familles de France « la Plus Grande des Familles » <ul style="list-style-type: none"> • 55 familles adhérentes 	<ul style="list-style-type: none"> • Enquête rentrée scolaire • Atelier conférence/groupe de parole
Familles de France Moulin des Eclis <ul style="list-style-type: none"> • 17 familles adhérentes 	<ul style="list-style-type: none"> • Atelier conférence/groupe de parole

45 – Loiret	
Fédération départementale <ul style="list-style-type: none"> • 13 associations • 1416 familles adhérentes • 1 salarié • 4 bénévoles • 372h de tenue de permanence 	<ul style="list-style-type: none"> • Coordination entre le national et les associations locales • Enquête rentrée scolaire • Education sexuelle et affective auprès des jeunes handicapés • Bourses : matériel de puériculture • Défense du consommateur et des locataires • Permanence consommation et surendettement • Education au budget • Opération bar à fruits
Association familiale St Jean le Blanc <ul style="list-style-type: none"> • 144 familles adhérentes • 1 salarié • 20 bénévoles • 150h de permanence 	<ul style="list-style-type: none"> • Sport en famille • Projet caf cours d'alphabétisation • Informations conseils aux familles • Activité manuelles : art floral, couture • Activité culturelle : théâtre, Anglais, informatique • Activité ludique : jeux de société, cartes, loto, excursions • Bourses • Location, prêt de matériel • Prévention surendettement • Participation au comité des fêtes • Défense des locataires • Ecoute des familles • Banque alimentaire • Participation à des œuvres caritatives • Participation au « don du sang »
Association familiale d'Olivet <ul style="list-style-type: none"> • 303 (dont 14 célibataires) familles adhérentes • 60 bénévoles • 4800h de bénévolat 	<ul style="list-style-type: none"> • Aide aux devoirs (7 bénévoles) • Participation au CCAS (1 bénévole) • SOS enfants malades • Bourses (50 bénévoles) • Travaux d'aiguille (3 bénévoles) • Vannerie (1 bénévole) • Participation au Téléthon
Association familiale La Chapelle St Mesmin <ul style="list-style-type: none"> • 40 familles adhérentes • 20 bénévoles 	<ul style="list-style-type: none"> • Club perle • Jeux de société • Marché aux jouets • Participation au marché de Noël, « marché baby »

	<ul style="list-style-type: none"> • Marché tous vêtement • Déplacement culturels, évènementiels
Association familiale de Beaugency <ul style="list-style-type: none"> • 41 familles adhérentes • 15 bénévoles 	<ul style="list-style-type: none"> • Marché aux vêtements • Marché aux jouets • Ludothèque • Participation au CCAS
Association familiale d'Orléans <ul style="list-style-type: none"> • 200 familles adhérentes • 40 bénévoles • 4800h de bénévolat 	<ul style="list-style-type: none"> • Bourse printemps-baby, jouets, cadeaux • Voyage
Association familiale de Fleury les Aubrais	<ul style="list-style-type: none"> • Club chiffre et des lettre, féminin, scrabble, jeux de cartes, philatélie.
Association familiale de Saint la Ruelle <ul style="list-style-type: none"> • 79 familles adhérentes • 40 bénévoles 	<ul style="list-style-type: none"> • Bourse • Vide armoires • vestiaire • « Les doigts agiles » • Animation maison de retraite (loto et jeux) • Repas, goûter • Déplacement culturel, évènementiel
Association familiale de Saran <ul style="list-style-type: none"> • 44 familles adhérentes • 	<ul style="list-style-type: none"> • Bourse vêtement • Bourse jouet • Voyage
Association familiale de Semoy-Chanteau <ul style="list-style-type: none"> • 73 familles adhérentes • 40 bénévoles • 4800h de bénévolat 	<ul style="list-style-type: none"> • Baby sitting • Location, prêt de matériel • Pédibus • Jeux de société • Sortie champêtre • Scrapbooking • Forum

46 – Lot	
Fédération départementale <ul style="list-style-type: none"> • 77 familles adhérentes • 2 associations • 6 bénévoles • 1380h de tenue de permanence • 690 heures de bénévolat 	<ul style="list-style-type: none"> • Permanence d'information et d'accueil des familles • Conseil conjugal et familial • Accueil femmes victimes de violences • Groupe de parole • Espace rencontre • Participation au CCAS • Service courrier • Aide administrative • Ecrivain public • Service CV • Visite à l'hôpital, maternité, maison de retraite • Permanence consommation • Permanence surendettement • Atelier surendettement • Aide à la gestion du budget • Travaux d'aiguilles
Association Familiale de Cahors <ul style="list-style-type: none"> • 52 familles adhérentes • 8 bénévoles • 1269h de tenue de permanence 	<ul style="list-style-type: none"> • Accueil des femmes qui ont subi des violences/ Psychologue • Prévention surendettement • Défense du consommateur • CV informatisé

49 –Maine et Loire	
Fédération du Maine et Loire <ul style="list-style-type: none"> • 2 associations • 250 familles adhérentes • 20 bénévoles • 1 salarié (CDI, 108h/mois) • 2413h de tenue de permanence 	<ul style="list-style-type: none"> • Campagne accidents domestiques • Enquête rentrée scolaire • Aide administrative • Ecrivain public • Service CV (aide à la rédaction) • Permanence consommation • Permanence surendettement • Aide gestion et éducation au budget brochure sur le budget familial et classement des documents

- Prévention surendettement

50 – Manche

<p>Fédération départementale</p> <ul style="list-style-type: none"> • 540 familles adhérentes • 4 associations • 88 bénévoles • 12453 heures de bénévolat 	<ul style="list-style-type: none"> • Coordination entre les associations locales et la fédération nationale • Soutien aux associations locales • Activités Manuelles : atelier points comptés, broderie, • Crochet, peinture sur soie, tricot • Bourses • Défense du consommateur • Permanence consommation • Club féminin • Permanence renseignements • Aide aux personnes âgées • Aide ménagère
<p>Association familiale de l'agglomération cherbourgeoise</p> <ul style="list-style-type: none"> • 215 familles adhérentes • 22 bénévoles • 352h de tenue de permanence • 8368h de bénévolat 	<ul style="list-style-type: none"> • Loisirs : aquarelle, broderie (adultes et enfants) • Bourses • Défense du consommateur • Permanence consommation et renseignements • Club féminin • Marche
<p>Association familiale de Coutances</p> <ul style="list-style-type: none"> • 50 familles adhérentes • 17 bénévoles • 260h de bénévolat 	<ul style="list-style-type: none"> • Bourses • Défense du consommateur • Permanence consommation et renseignements
<p>Association familiale de Saint-Loise</p> <ul style="list-style-type: none"> • 230 familles adhérentes • 25 bénévoles • 36h de tenue de permanence • 2080h de bénévolat 	<ul style="list-style-type: none"> • Bourses
<p>Association familiale de Villedieu</p> <ul style="list-style-type: none"> • 14 familles adhérentes • 3 bénévoles • 440h de tenue de permanence • 240h de bénévolat 	<ul style="list-style-type: none"> • Club féminin • Permanence renseignements • Aide à domicile (aide aux personnes âgées, aide ménagère)

51 – Marne

<p>Association des familles de Sainte-Ménéhould et arrondissement</p> <ul style="list-style-type: none"> • 40 familles adhérentes 	<ul style="list-style-type: none"> • Bourse aux jouets
--	---

54 – Meurthe et Moselle

<p>Fédération Départementale</p> <ul style="list-style-type: none"> • 393 familles adhérentes • 18 bénévoles • 2500h de bénévolat 	<ul style="list-style-type: none"> • Permanence d'information et d'accueil des familles (2 bénévoles) • Centre aéré • Périscolaire • Epicerie sociale • Participation au CCAS • Aide administrative • Conférence débat • Bourses • Fêtes des mères/pères/grands parents • Organisation de repas, goûter • Organisation de loto • Ecrivain public
<p>Association familiale de Chaligny</p>	<ul style="list-style-type: none"> • Couscous, loto, atelier peinture, patchwork, • Ecrivain public
<p>Association familiale de Lunéville</p>	<ul style="list-style-type: none"> • Lutte contre l'illettrisme • Permanence défense du consommateur • Ecrivain public
<p>Association familiale de Vandoeuvre</p>	<ul style="list-style-type: none"> • Bourse aux vêtements • Permanence défense du consommateur • Aide aux familles en difficulté

55 - Meuse	
Fédération Départementale	<ul style="list-style-type: none"> • Coordination avec le national
Association des familles du verdunois <ul style="list-style-type: none"> • 180 familles adhérentes • 1 salariés (CUI, 80h/mois) • 15 bénévoles • 1650h de tenue de permanence • 2019h de bénévolat 	<ul style="list-style-type: none"> • Enquête rentrée scolaire • Campagne accidents domestiques • Permanence d'information et d'accueil des familles • Service de médiation familial • Participation au CCAS • Vestiaire (avec 1 chantier d'insertion) • Aide administrative • Ecrivain public • Permanence consommation • Permanence surendettement • Prévention surendettement et éducation au budget • Intervention en milieu scolaire (classe de BTS) • Activité culturelle : généalogie • Participation au comité de pilotage de la boutique solidaire ALPHA'B

56 – Morbihan	
Association familiale de Vannes <ul style="list-style-type: none"> • 12 bénévoles 	<ul style="list-style-type: none"> • Enquête sur le panier de la ménagère • Conférence • Collecte de jouets (action « les enjeux d'enfants »)
Association familiale de Lorient <ul style="list-style-type: none"> • 143 familles adhérentes • 5 salariés • 10 bénévoles • 720h de tenue de permanence • 280h de bénévolat 	<ul style="list-style-type: none"> • Cerf volant : <ul style="list-style-type: none"> ○ espace rencontre parents/enfants dans le cadre de séparation ou divorce ○ parloirs enfants : accompagnement des enfants visitant leurs parents en prison • Conseil conjugal et familial

57 – Moselle	
Fédération départementale <ul style="list-style-type: none"> • 2000 familles adhérentes • 8 associations • 5 salariés • 30 bénévoles • 910 heures de tenue de permanence • 3000h de bénévolat 	<ul style="list-style-type: none"> • Santé/alimentation/nutrition • Campagne accidents domestiques • Marmite des familles • Family rando • Semaine DD • Sport en famille/familiathlon • Election HLM • Permanence information pour les familles • Périscolaire • Centre aéré • Organisation séjour enfants/ados • Déplacements culturels • Permanence consommation • Permanence surendettement • Permanence défense des locataires • Intervention en milieu scolaire • Arts plastiques, peinture • Bricolage, réfection, jardinage • Cuisine • Visite expo, musée, bibliothèque • Sortie théâtre, cinéma • Atelier cirque • Jeux de société • Marche, rando • Semaine du goût • Conférence débat, • Portes ouvertes, forum • Carnaval • Fête de la famille • Marché de Noël

	<ul style="list-style-type: none"> Repas, goûter Participation et soutien à des œuvres caritatives
<p>Association Familiale de Metz Vallières</p> <ul style="list-style-type: none"> 438 familles adhérentes 15 salariés 9 bénévoles 338h de tenue de permanence 	<ul style="list-style-type: none"> Garderie périscolaire Accueil collectif de mineur sans hébergement Formation BAFA Organisation de spectacle Carnaval Fêtes des mères/pères/grands parents Organisation de loto Loisirs : bibliothèque, sorties théâtre cinéma..., jeux de société, Atelier chant et claquette, théâtre, informatique senior, mémoire, éveil musical Bourses : disques, jouets, jeux, layette, vêtements et chaussures Conférence débat Sports : danse classique, gymnastique, randonnées pédestres, relaxation
<p>Association Familiale de Metz Borny</p> <ul style="list-style-type: none"> 507 familles adhérentes 11 salariés CDD et CDI 6 bénévoles 1645h de tenue de permanence 1500h de bénévolat 	<ul style="list-style-type: none"> Evènement : Marche Atelier informatique Activités sportives : zumba, hip hop aquaphobie, gym, natation (5 maître nageurs), yoga, country (4 animateurs sportifs), jardin aquatique Club du 3^{ème} âge Jeux de société
<p>Association Familiale et culturelle Ste Barbe Fort Moselle</p> <ul style="list-style-type: none"> 103 familles adhérentes 13 bénévoles 	<ul style="list-style-type: none"> Bourses : jouets et jeux Gymnastique Yoga
<p>Association familiale de Peltre</p> <ul style="list-style-type: none"> 271 familles adhérentes 6 salariés (4h/mois chacun –CEA) 8 bénévoles 312h de tenue de permanence 	<ul style="list-style-type: none"> Marmite des familles Association en partenariat avec le périscolaire de Peltre (garderie périscolaire, centre aéré, cantine scolaire, activités pd les vacances) Animation de foyer 3^{ème} âge (8 bénévoles) Arts plastiques (1 bénévole, 1 salarié), atelier rotin, tableau en relief, marqueterie Atelier activation de la mémoire +Atelier informatique (4 salariés) Jeux de société Remise chez les commerçants Participation au comité des fêtes (8 bénévoles) Organisation de repas
<p>Association famille lorraine de devant les Ponts</p> <ul style="list-style-type: none"> 359 familles adhérentes 	<ul style="list-style-type: none"> Accueil péri scolaire Maternel/primaire Centre aéré et mercredi loisir Zomba Animation nature Gymnastique Atelier cuisine Atelier art et loisir Atelier Informatique Jardin partagé Marche la quentinoise

59 - Nord	
<p>Fédération Départementale</p> <ul style="list-style-type: none"> 3507 familles adhérentes 29 associations 2 salarié 2 bénévoles 705 h de tenue de permanence 300heures de bénévolat 	<ul style="list-style-type: none"> Enquête rentrée scolaire Fêtes des voisins Permanence d'information et d'accueil des familles Permanence consommation Permanence surendettement Projet de développer actions de prévention sur le surendettement
<p>Association des familles de la Chapelle d'Armentières</p>	<ul style="list-style-type: none"> Activité manuelles : travaux d'aiguille, couture, art floral,

<ul style="list-style-type: none"> • 178 familles adhérentes • 2 salariés • 180h de tenue de permanence • 180h de bénévolat 	<ul style="list-style-type: none"> • aéromodélisme • Activités culturelles : langues anglais et espagnol, visites • Excursions • Troc de plantes • Bourses • newsletter
<p>Association familiale d'Onnaing</p> <ul style="list-style-type: none"> • 210 familles adhérentes • 25 bénévoles 	<ul style="list-style-type: none"> • Bourses • Arbre de Noël • Fête de la Famille • Accueil nouveau né • Lettre d'information
<p>Association générale des familles de Louvroil</p> <ul style="list-style-type: none"> • 72 familles adhérentes • 20 bénévoles • 150 heures de bénévolat 	<ul style="list-style-type: none"> • Bourses • Marché de Noël • Organisation repas, goûter • Activités loisirs : travaux d'anguille, bricolage • Activités culturelles : jeux de société • Collecte de médicament • Lettre d'information
<p>Association des familles de Comines</p> <ul style="list-style-type: none"> • 96 familles adhérentes 	<ul style="list-style-type: none"> • Année européenne : participation aux semaines bleues concours de dessin « 1 papy, 1 mamy » • Activité manuelle d'art plastique • Bourses • Carnaval • Fêtes des mères/pères /grands parents (médailles) • Visite lieux culturels • Séance cinéma, théâtre • Réduction loisirs culturels pour bibliothèque municipale
<p>Association Générale des familles de Loos</p> <ul style="list-style-type: none"> • 110 familles adhérentes • 430 bénévoles • 500 heures de bénévolat 	<ul style="list-style-type: none"> • Participation au CCAS • Bourses • Voyage annuel
<p>Association Conseils et Finances Familiales</p> <ul style="list-style-type: none"> • 3 familles adhérentes • 3 bénévoles • 564 heures de bénévolat 	<ul style="list-style-type: none"> • Permanence surendettement • Prévention surendettement • Participation et soutien à des opérations caritatives • Participation au CCAS
<p>Union des Familles de Roncq</p> <ul style="list-style-type: none"> • 295 familles adhérentes • 30 bénévoles • 1390 heures de bénévolat 	<ul style="list-style-type: none"> • « marche du printemps » • Gymnastique • Participation CCAS • Visite à l'hôpital (2 bénévoles) • Aide à la gestion du budget (1 bénévole) • Sorties théâtre, cinéma. (1 bénévole) • Bourses • Participation et soutien à des opérations caritatives
<p>Association des familles de Capelle la Grande</p> <ul style="list-style-type: none"> • 138 familles adhérentes • 15/20 bénévoles • 1800 heures de bénévolat 	<ul style="list-style-type: none"> • Déplacement culturel, événementiel.... • Participation au CCAS • Arbre de Noël (spectacle et distribution de jouets) • Bourses • 1 loto • Médaille de la famille • Réduction loisirs culturels asso Eclats • Collecte de vêtements pour secours populaire
<p>Association des familles de Roubaix</p> <ul style="list-style-type: none"> • 110 familles adhérentes • 5 salariés (CDI, 4tp) • 20 bénévoles • 1050h de tenue de permanence 	<ul style="list-style-type: none"> • Fêtes des voisins • Service de médiation familial • Groupe de paroles • Café des parents • Lieu d'accueil familles (1 salarié et 1 bénévole) • PIF relais • Permanence d'information et d'accueil des familles • RAM • Participation au CCAS • Aide administrative

	<ul style="list-style-type: none"> • Service CV (1 salarié) • Permanence consommation (3 bénévoles, 1 salarié) • Permanence surendettement • Permanence défense des locataires • Education au budget • Aide à la gestion du budget • Portes ouvertes forum des métiers • Animation RAM • Animation bibliothèque : lire et faire lire • Arts plastiques (1 salarié) • Réduction loisirs culturels • Organisation spectacle et exposition • Arbre de Noël • Fête de la famille • Participation au comité des fêtes • Organisation de repas, goûter (3 bénévoles, 1 salarié) • Médaille de la famille
Association des familles de Crespin <ul style="list-style-type: none"> • 218 familles adhérentes • 16 bénévoles 	<ul style="list-style-type: none"> • Sorties culturelles • Arbre de Noël • Loto • Service entraide avec secours aux familles / deuil et maladie • Participation au CCAS • Matinée au cinéma pour les enfants pd vacances scolaires • Colis Noël
Point famille Lille <ul style="list-style-type: none"> • 20 familles adhérentes • 4 bénévoles • 141h de tenue de permanence 	<ul style="list-style-type: none"> • Arts plastique (2 bénévoles) • Travaux d'aiguille : café tricot, cours de couture • Scrapbooking • Réduction loisirs culturels
Association familles de France d'Halluin <ul style="list-style-type: none"> • 170 familles adhérentes 	<ul style="list-style-type: none"> • Bourse • Loto • Prêt de matériel • Séance de cinéma familiale • Collecte de jouets pour ludopital • Collecte de vêtement pour Malys boutique

60 - Oise

Fédération Départementale <ul style="list-style-type: none"> • 1156 familles adhérentes • 11 bénévoles 	<ul style="list-style-type: none"> • Coordination avec le national • Ecrivain public
Association de Verberie <ul style="list-style-type: none"> • 109 familles adhérentes • 11 bénévoles <hr/> <ul style="list-style-type: none"> • 4400h de bénévolat 	<ul style="list-style-type: none"> • Enquête rentrée scolaire • Enquête panier santé • Point rencontre • Vestiaire • Activités culturelles : théâtre, cinéma • Atelier informatique • Atelier cartes à jouer Pokemon • Activités sportives : marche, rando, danse • Portes ouvertes, forum • Aide financière • Réduction loisirs
Association de Nogent sur Oise et environs <ul style="list-style-type: none"> • 72 familles adhérentes • 12 bénévoles • 77h de bénévolat 	<ul style="list-style-type: none"> • Bourses • Participation au CCAS • Participation au comité des fêtes • Location, prêt de matériel • Location, prêt puériculture • Location vaisselle • Réduction loisir cinéma
Association familiale intercommunale de Beauvais <ul style="list-style-type: none"> • 744 familles adhérentes • 40 bénévoles • 22861h de bénévolat 	<ul style="list-style-type: none"> • Permanence information et accueil des familles • Soutien scolaire • Participation au CCAS • Vestiaire

<ul style="list-style-type: none"> • 3150h de permanence 	<ul style="list-style-type: none"> • Ecrivain public • Visite à l'hôpital, maternité, maison de retraite • Visites aux détenus • Permanence consommation • Permanence défense des locataires • Cours alphabétisation, illettrisme • Arts plastiques, peinture • Cuisine • Atelier informatique • Semaine bleue • Conférence, débat • Arbre de Noël, • Marché de Noël
---	---

61 – Orne	
Familles de France de l'Orne <ul style="list-style-type: none"> • 365 adhérents • 1 salarié • 145 bénévoles • 700h de bénévolat • 920h de tenue de permanence 	<ul style="list-style-type: none"> • Marmite des familles • Permanence d'information et d'accueil des familles • Groupe de parole • Soutien scolaire • Participation au CCAS • Vestiaire • Visite à l'hôpital, maternité, maison de retraite • Transport solidaire • Permanence consommation • Microcrédit • Bourses • Fête des mères/pères/grand parents • Marché de Noël – soupe des familles • Collecte de vêtements

62 – Pas de Calais	
Fédération départementales <ul style="list-style-type: none"> • 958 familles adhérentes • 13 associations • 36 bénévoles • 1 salarié chargé de mission • 250h de tenue de permanence • 1440h de bénévolat 	
Association familiale de Saint Martin <ul style="list-style-type: none"> • 346 familles adhérentes • 15 bénévoles 	<ul style="list-style-type: none"> • Centre d'accueil sans hébergement pour mineurs Juillet/août • Théâtre, dentelle, danse, baby gym, club féminin, scrapbooking, aquarelle, atelier langue
Association familiale de Wingles <ul style="list-style-type: none"> • 111 familles adhérentes • 10 bénévoles • 675h de tenue de permanence • 100h de bénévolat 	<ul style="list-style-type: none"> • Aide administrative et sociale • Soutien aux démarches administratives • Soutien morale aux familles en détresse • Accueil des familles • Crochet • Tricot • Remise chez les commerçants • Bourses • Marchés aux puces • Arbre de Noël • Fête de fin d'année • Fête de la famille • Fête des enfants, des mères, des pères, des grands-mères • Fêtes locales • Galette des Rois • Marché de Noël • Participation au comité des fêtes • Club de 3^{ème} âge • Club féminin

	<ul style="list-style-type: none"> • Permanence consommation • Aide aux personnes âgées • Colis aux personnes âgées • Visite au domicile des personnes âgées • Cadeaux aux personnes hospitalisées à Noël • Aide aux personnes défavorisées • Appels à la solidarité • Colis de Noël • Collecte de jouets de Noël • Dépannage social • Carte famille • Visite et cadeau de naissance
Association familiale de Billy Montigny <ul style="list-style-type: none"> • 37 familles adhérentes 	<ul style="list-style-type: none"> • Club féminin • Tricot • Crochet • Excursions • Visites • Repas amical annuel
Association familiale de Wizernes-Hallines <ul style="list-style-type: none"> • 20 familles adhérentes • 10/12 salariés • 12 bénévoles 	<ul style="list-style-type: none"> • Centre de loisirs sans hébergement en juillet • Achats groupés • Arbre de Noël • Fête du centre de loisir • Club de danse • Organisation de spectacle • Kermesse • Location de vaisselle • Activité manuelle : travaux d'aiguille • Sports : canoë kayak, danse moderne, équitation, randonnées cyclo, randonnées pédestres
Association Vitry en Artois <ul style="list-style-type: none"> • 40 familles adhérentes 	<ul style="list-style-type: none"> • Enquête rentrée scolaire • Location, prêt de matériel • Arbre de Noël • Fête des mères • Bourse • Médaille de la famille • Noces d'or/argent

63 – Puy de Dôme	
Association des familles de Clermont-Ferrand <ul style="list-style-type: none"> • 20 familles adhérentes • 24 bénévoles • 892h de tenue de permanence • 2918h de bénévolat 	<ul style="list-style-type: none"> • Permanence information et accueil des familles • Soutien scolaire • Aide aux devoirs • Permanence consommation • Travaux d'aiguille • Jeux de société • Arbre de Noël • Repas • Arbre de Noël
Association familiale de Ceyrat <ul style="list-style-type: none"> • 143 familles adhérentes • 25 à 50 bénévoles • 2 salariés (24h/mois, CEA) 	<ul style="list-style-type: none"> • Pédibus • Arts plastiques • Travaux d'aiguille • Bricolage et décoration • Atelier activation de la mémoire • Atelier langue • Remise chez les commerçants • Bourses • Dons aux écoliers • Fêtes locales : Voitures à pédales • Marché de Noël au profit de l'enfance • Aide au personnel MAPAD pour sortir les pensionnaires non valides

<p>Fédération départementale et association de Conflent</p> <ul style="list-style-type: none"> • 130 familles adhérentes • 3 associations • 15 bénévoles • 87h de permanence • 1900h de bénévolat 	<ul style="list-style-type: none"> • Coordination entre la fédération nationale et les associations locales • Soutien aux actions des associations locales • Enquête rentrée scolaire • Enquête panier santé • Participation CCAS • Aide administrative et sociale • Visite à domicile • Visite à l'hôpital 4 bénévoles) • Intervention en milieu scolaire • Travaux d'aiguille • Cuisine • Visite lieux culturels • Sorties théâtre, cinéma.... • Atelier musique, chant • Remise chez les commerçants • Bourses • Organisation de spectacle • Carnaval • Collecte de médicaments, de vêtements, de jouets • Participation et soutien à des opérations caritatives • Collecte de bouchons • Gymnastique douce • Contes
--	--

67 – Bas Rhin	
<p>Fédération départementale</p> <ul style="list-style-type: none"> • 9158 familles adhérentes • 77 sections • 830 bénévoles • 337 salariés • 3995h de tenue de permanence • 34900 h de bénévolat 	<ul style="list-style-type: none"> • Campagne santé/alimentation/nutrition • Campagne accidents domestiques • Formation professionnelle • Permanence d'information et d'accueil des familles (maison pour les familles) • PIF • Crèches • Crèches familiale • Halte-garderie • Multi-accueil • RAM • Service de conseil conjugal et familial • Café des parents • Groupe de parole • Périscolaire • Centre aéré • Soutien scolaire • Cantine scolaire • Atelier activités enfants • Séjour pour enfants/ ado • Déplacement culturels, évènementiel • Aide aux devoirs • Visite à domicile • Participation au CCAS • Vestiaire • Service courrier • Aide administrative • Ecrivain public • Transport social • Permanence consommation • Permanence surendettement • Défense des locataires • Atelier surendettement • Education au budget • Aide à la gestion du budget • Préparation au brevet national de secourisme

	<ul style="list-style-type: none"> • Arts plastiques, peinture • Travaux d'aiguille • Arts floral • Bricolage, réfection, jardinage • Cuisine • Sortie visite expo, musée, bibliothèque • Sorites théâtre, cinéma • Atelier mémoire • Langue • Atelier informatique • Marche, rando • Danse • Natation • Relaxation • Semaine du goût • Semaine bleue • Conférence débat • Portes ouvertes, forum • Bourses • Spectacle • Exposition • Carnaval • Fête de a famille • Fête des mères/pères/grands parents • Marché de Noël • Participation au comité des fêtes • Repas • Loto • Remise chez les commerçants • Location de salle • Collecte de médicaments • Participation et soutien œuvres caritatives • Ferme pour les enfants • Préparation au mariage • Aide aux aidants
--	---

69 – Rhône	
Fédération départementale <ul style="list-style-type: none"> • 7500 familles adhérentes • 20 bénévoles pour FD • 6 salariés (CDI tp, et contrat pro) • 4000h de bénévolat • 1410h de tenue de permanence 	<ul style="list-style-type: none"> • Coordination entre la fédération nationale et les associations locales • Soutien aux actions des associations locales • Campagne accidents domestiques • Sport en familles • Enquête rentrée scolaire • habitaxe • Jeunes Talents 2012 • Formations • Micro crèche • Service de médiation familial • Service de conseil conjugal et familial • Assistance informatique • campagne santé/alimentation • atelier langue • jeux de société • conférences
Familles de France Lyon <ul style="list-style-type: none"> • 204 familles adhérentes 	<ul style="list-style-type: none"> • Crèche • Garde d'enfant • Garde de villa • Italien • Point info familles
Association des familles de Brindas <ul style="list-style-type: none"> • 210 familles adhérentes 	<ul style="list-style-type: none"> • Anglais et espagnol • Loisirs : peinture sur porcelaine et bois, encadrement, dessin, vannerie, loisirs créatifs enfants

	<ul style="list-style-type: none"> • Sophrologie • Sports : LIA (low impact aérobic), danse (enfants et adultes) • Baby-sitting • Bourses aux vêtements • Gala et spectacles (danse –Noël) • Fêtes des mères
Association des familles d'Ecully <ul style="list-style-type: none"> • 47 familles adhérentes 	<ul style="list-style-type: none"> • Anglais • Informatique
Association des familles de Tassin la demi- lune <ul style="list-style-type: none"> • 84 familles adhérentes 	<ul style="list-style-type: none"> • Permanence conseillère conjugale • Lieu d'accueil parents enfants • Atelier tapisserie, cours de patine • Vide grenier
Association familiale de Valsonne <ul style="list-style-type: none"> • 28 familles adhérentes 	<ul style="list-style-type: none"> • Vide-Grenier • Sorties • Fêtes des mères • Vente de fleurs • Catalogue • Réductions multiples adhérents
Association des familles de Lentilly <ul style="list-style-type: none"> • 181 familles adhérentes • 4 salariés • 4 bénévoles 	<ul style="list-style-type: none"> • Enquête rentrée scolaire • Baby sitting • Activités sportives : gymnastique, yoga • Goûter spectacle annuel • Conférence • Fête des mères • Spectacles • Fête des rois
Association des familles de Fleurieux <ul style="list-style-type: none"> • 66 familles adhérentes • 3 salariés • 6 bénévoles 	<ul style="list-style-type: none"> • Gymnastique (volontaire et correctrice) • Yoga • Fête des mères
Association familiale de Saint-Genis-Laval <ul style="list-style-type: none"> • 270 familles adhérentes • 17 salariés • 8 bénévoles • 1600h de bénévolat 	<ul style="list-style-type: none"> • Multi-accueil • Conférence débat • Baby sitting • Participation au CCAS • Activité manuelle : couture • Bourse « baby troc » • Fête des mères
Association des familles de Charbonnières <ul style="list-style-type: none"> • 35 familles adhérentes 	<ul style="list-style-type: none"> • Rencontre parents
Association des familles de Ste-Consorce <ul style="list-style-type: none"> • 131 familles adhérentes 	<ul style="list-style-type: none"> • Aide alimentaire • Médaille de la famille • Animation personnes seules • Portage de repas • Ateliers civiques (CM2) • Balade dans l'Ouest • Bourse aux vêtements • Sport en famille • Fête des mères • Sport : aquagym, gymnastique (énergie, stretching postural), danse (rock, modern' jazz), viniyoga, randonnée • Journée de la Lumière, de la Musique • Journée détente • Sorties (ski, patinoire, bowling, cinéma, escalade, parcs) • Téléthon • Arbre de Noël

<p>Association des familles de Marcy</p> <ul style="list-style-type: none"> • 107 familles adhérentes • 4 salariés • 6 bénévoles 	<ul style="list-style-type: none"> • Sophrologie • Sports : danse (bambins, ados, adultes), modern' jazz, gymnastique (adultes), expression corporelle • Loisirs : poterie (enfants), dessin peinture (enfants et adultes), couture • Cours de langue, théâtre, vidéothèque • Aide aux devoirs • Cantine scolaire • Carnaval • Banque alimentaire • Baby sitting • Bourses • Médaille de la famille
<p>Association des familles de Chessy les mines</p> <ul style="list-style-type: none"> • 34 familles adhérentes • 2 salariés 	<ul style="list-style-type: none"> • Activité sportive : danse enfant modern' jazz, gymnastique (adultes), expression corporelle • Activité Culturelle : Théâtre
<p>Association des Familles de Pollionnay</p> <ul style="list-style-type: none"> • 35 familles adhérentes • 5 bénévoles 	<ul style="list-style-type: none"> • Stage • Anglais conversation, dessin • Sortie ski • Animation pendant vacances
<p>Association des familles de St Genis les Ollières</p> <ul style="list-style-type: none"> • 207 familles adhérentes • 7 bénévoles 	<ul style="list-style-type: none"> • Couture • Stage œnologie • Bourses : articles de sport, jouets et jeux • Atelier d'écriture • Fête des mères • Marché de Noël • SOS baby-sitting • Sports : aquagym, natation pour les enfants, yoga, tai-chi-chuan, qi gong adultes, sophrologie, atelier de massage, espace forme et musculation • Sortie de ski
<p>Association des familles de Craponne</p> <ul style="list-style-type: none"> • 958 familles adhérentes • 32 salariés • 60 bénévoles • 144h de tenue de permanence • 11520h de bénévolat 	<ul style="list-style-type: none"> • Campagne accidents domestiques • Sport en famille • Enquête rentrée scolaire • Entraide familiale • Informations et conseils aux familles • Accueil nouveaux arrivants • Aide ménagère • Garderie et halte garderie • Centre aéré • Baby-sitting • Anglais et allemand • Informatique • Activités manuelles : peinture, poterie, art floral, cuisine, tapisserie, scrapbooking, raccommodage, couture • Activités ludiques : belote, aéromodélisme, électronique, échecs • Activités sportives : danse de salon, aquaforme, yoga-relaxation, Qi Gong, escalade, natation, tennis de table, tirs à l'arc, danse, sophrologie, randonnée, concours de pétanque, patinoire • Activité culturelle : théâtre • Location de vaisselle • Bourse: multi-collections, vêtements et jouets • Conférences • Consommation • Cadeau naissance
<p>Association des familles de Francheville</p> <ul style="list-style-type: none"> • 141 familles adhérentes 	<ul style="list-style-type: none"> • Sports : aquagym, stretching postural, tai-chi-chuan, yoga, danse, sophrologie • Loisirs : patchwork, bridge • Atelier informatique, d'écriture • Anglais • Opération lunettes

	<ul style="list-style-type: none"> • Concert • Abonnement de 5 spectacles
Association des familles de Chasselay <ul style="list-style-type: none"> • 53 familles adhérentes 	<ul style="list-style-type: none"> • Bourse aux vêtements • Loisirs : cours de cuisine, art créatif, patchwork, scrapbooking, encadrement, peinture sur soie et porcelaine
Association des familles de Liergues <ul style="list-style-type: none"> • 93 familles adhérentes 	<ul style="list-style-type: none"> • Anglais • Loisirs : tricot, crochet, broderie, dessin (enfants et adultes), • Théâtre pour les enfants • Yoga • Danse country • Langage des signes • Informatique
Association des familles de Limas <ul style="list-style-type: none"> • 10 familles adhérentes 	<ul style="list-style-type: none"> • Achats groupés de fuel
Association des familles de Champagne au Mont d'Or <ul style="list-style-type: none"> • 100 familles adhérentes 	<ul style="list-style-type: none"> • Bourses : jouets, vêtements • Encadrement • Couture
Association des familles des Ardillats <ul style="list-style-type: none"> • 79 familles adhérentes 	<ul style="list-style-type: none"> • Concours de belote • Week-end pédestres • Sorties • Pique-nique • Repas dansant
Association des familles de Beaujeu <ul style="list-style-type: none"> • 70 familles adhérentes 	<ul style="list-style-type: none"> • Sports : danse, gymnastique (adultes), ping-pong • Cinéma (projection) • Sortie (foot, spectacle) • Rallye humoristique • Thé dansant
Association des familles de Chenelette <ul style="list-style-type: none"> • 16 familles adhérentes 	<ul style="list-style-type: none"> • Périscolaire
Association des familles de Sainte Catherine <ul style="list-style-type: none"> • 57 familles adhérentes • 1 salarié • 6 bénévoles 	<ul style="list-style-type: none"> • Cantine scolaire • Soirée familiales • Concours de belote • Visite, sortie ski • Randonnée pédestre • Club nature • Concours belote
Association des familles de St Jean de Touslas <ul style="list-style-type: none"> • 45 familles adhérentes 	<ul style="list-style-type: none"> • Loto • Cantine scolaire • Fête des mères • Spectacle de Noël • Repas des anciens
Association des familles de Mormant <ul style="list-style-type: none"> • 178 familles adhérentes 	<ul style="list-style-type: none"> • Sports : hip-hop (adolescents), gymnastique, yoga • Halte-garderie • Centre-aéré • Location de vaisselle • Sortie (ski – patinoire)
Association des familles de St Laurent d'Agny <ul style="list-style-type: none"> • 38 familles adhérentes 	<ul style="list-style-type: none"> • Travaux manuels pour enfants • Sorties • Carnaval • Course d'orientation • Concours de pétanque • Soirée dansante • Bourse aux jouets • Arbre de Noël des bébés • Initiation aux rollers • Jour de l'an • Après-midi café tricot • Soirée halloween • Chasse aux œufs

Association des familles de Chaussan <ul style="list-style-type: none"> • 36 familles adhérentes 	<ul style="list-style-type: none"> • Scrapbooking • Escalade • Bowling • Fête du village • Sortie (basket – foot) • Repas amicaux • Loto • Fête des mères • Camps d'été
Association des familles de St Maurice Dargoire <ul style="list-style-type: none"> • 39 familles adhérentes 	<ul style="list-style-type: none"> • Poterie • Aquarelle • Marché de Noël • Exposition de travaux
Association des familles de Blacé <ul style="list-style-type: none"> • 146 familles adhérentes • 1 salarié • 14 bénévoles 	<ul style="list-style-type: none"> • Sport en famille • Projets avec les CAF et les collectivités territoriales • Propositions de sorties spectacles • Atelier informatique • Fête et carnaval du centre de loisirs • Location de vaisselle • Centre aéré et centre de loisirs • Fête des nouveaux parents • Organisation de séjours à la neige ou sortie à la journée à ski
Association des familles de St Romain de Popey <ul style="list-style-type: none"> • 140 familles adhérentes 	<ul style="list-style-type: none"> • Sports : randonnée, détente et mouvement corporel, danse, yoga, gymnastique • Couture • Bourses: Jouets et vêtements • Location de vaisselle • Fête des mères • Repas des anciens
Association des familles de St Loup dAreizé <ul style="list-style-type: none"> • 14 familles adhérentes 	<ul style="list-style-type: none"> • Bowling • Sortie (parc – cirque) • Loisirs : bricolage, tricot, pompon, déco patch • Activités manuelles • Réductions au centre-aéré et à la piscine
Association des familles de Pontcharra sur Turdine <ul style="list-style-type: none"> • 43 familles adhérentes 	<ul style="list-style-type: none"> • Achats groupés • Bourse aux vêtements • Cadeaux de naissance • Fête des mères
Association des familles de St Forgeux <ul style="list-style-type: none"> • 66 familles adhérentes 	<ul style="list-style-type: none"> • Achats groupés • Danse • Gala de danse • Loto • Centre-aéré • Couture • Fête des mères • Sorties diverses
Association des familles de Rontalon <ul style="list-style-type: none"> • 89 familles adhérentes • 12 bénévoles 	<ul style="list-style-type: none"> • Informations conseils aux familles • Conférence • Bourses • Concours de belote • Location, prêt de matériel • Repas annuel des personnes âgées • Cadeau naissance • Fête des mères • Baby-sitting
Association des familles de Messimy <ul style="list-style-type: none"> • 113 familles adhérentes • 8 salariés • 8 bénévoles 	<ul style="list-style-type: none"> • Loisirs : création de bijoux en perle, peinture sur porcelaine et bois, couture, vannerie, patchwork, art floral, dessin, scrapbooking • Sports : gymnastique • Anglais • Concert • Soirée débat

<p>Association des familles de Thurins</p> <ul style="list-style-type: none"> • 66 familles adhérentes • 3 salariés 	<ul style="list-style-type: none"> • Couture • Natation • Bourse • aquagym
<p>Association des familles de Cublize</p> <ul style="list-style-type: none"> • 44 familles adhérentes 	<ul style="list-style-type: none"> • Centre-aéré • Cuisine • Dessin
<p>Association des familles d'Amplepuis</p> <ul style="list-style-type: none"> • 55 familles adhérentes 	<ul style="list-style-type: none"> • Centre-aéré (été)
<p>Association des familles de St Jean la Bussière</p> <ul style="list-style-type: none"> • 61 familles adhérentes 	<ul style="list-style-type: none"> • Gym • Soirée théâtre • Halloween • Participation ticket cinéma, piscine, voyage scolaire • Bourse • sortie
<p>Association des familles de Dardilly</p> <ul style="list-style-type: none"> • 144 familles adhérentes • 4 salariés • 38 bénévoles • 87h de tenue de permanence • 2073h de bénévolat 	<ul style="list-style-type: none"> • Sport en familles • Enquête rentrée scolaire • Fête des voisins • Informations-conseils aux familles • Activité manuelle : couture • Activité culturelle : conférences, conversation anglaise, informatique • Activités sportives : gym, marche, yoga • Bourses • Vestiaire • Galette des rois • Collecte et goûter pour les personnes âgées • Baby sitting
<p>Association des familles de St Symphorien sur Coisse</p> <ul style="list-style-type: none"> • 85 familles adhérentes 	<ul style="list-style-type: none"> • Loisirs : broderie, point de croix, dentelle au fuseau, couture, loisirs créatifs, cuisine, art floral, jeux de société • Accueil nouveau-né • Téléthon • Loto • Réduction : commerçants, piscine, cinéma • Thé dansant • Noël • Sortie spectacle • Fête locale
<p>Association des familles de Larajasse</p> <ul style="list-style-type: none"> • 111 familles adhérentes 	<ul style="list-style-type: none"> • Loto • Cinéma pour les enfants d'adhérents • Réduction de place de cinéma • Réduction forfaits de ski • Remise chez les commerçants • Animation d'anniversaire • Arbre de Noël • Fêtes des enfants, mères, pères et Grands-mères • Scrapbooking • Centre-aéré • Danse folklorique • Gymnastique
<p>Association des familles de la Chapelle sur Coisse</p> <ul style="list-style-type: none"> • 55 familles adhérentes 	<ul style="list-style-type: none"> • Gymnastique, tennis • Sortie enfants (poney, accro branche, patinoire) • Accueil des nouveaux nés • Carnaval • Repas dansant • Centre aéré, mini camp
<p>Association des familles de Coisse</p> <ul style="list-style-type: none"> • 87 familles adhérentes 	<ul style="list-style-type: none"> • Sports : cours d'art floral, bricolage, • Fête de la famille • Organisation de repas • Patinoire • Camps (été, hiver)

	<ul style="list-style-type: none"> • Centre aéré • Vente de fleur (8 mai)
Association des familles de Haute-Rivoire <ul style="list-style-type: none"> • 42 familles adhérentes 	<ul style="list-style-type: none"> • Garderie périscolaire • Carnaval • Fête des mères
Association des familles de Grézieu le Marché <ul style="list-style-type: none"> • 55 familles adhérentes • 8 bénévoles 	<ul style="list-style-type: none"> • danse • Thé dansant
Association des familles de Grézieu la Varenne <ul style="list-style-type: none"> • 45 familles adhérentes • 8 bénévoles 	<ul style="list-style-type: none"> • Yoga • Couture • Bourses • Collecte banque alimentaire • Accompagnement scolaire
Association des familles de Souzy <ul style="list-style-type: none"> • 82 familles adhérentes 	<ul style="list-style-type: none"> • Repas dansant • Organisation de voyage • Sports : pétanque, gymnastique, danse • Fête des mères
Association des familles d'Oingt <ul style="list-style-type: none"> • 11 familles adhérentes 	
Association des familles de Ste-Paule <ul style="list-style-type: none"> • 9 familles adhérentes • 8 bénévoles 	<ul style="list-style-type: none"> • Téléthon • Fête des mères • Soirée jeux • Repas des anciens
Association des familles de Chaponost <ul style="list-style-type: none"> • 64 familles adhérentes • 4 salariés 	<ul style="list-style-type: none"> • Loisirs : cours d'art floral, dessin, encadrement, patchwork • Bourses : articles de sport, cassettes, disques, jouets, jeux, layette et matériel de puériculture • Ciné-conférence • Sorties : visites-conférences • Banque alimentaire • Sophrologie • Visites guidées • Réveillon solidaire
Association des familles de Collonges <ul style="list-style-type: none"> • 76 familles adhérentes • 5 salariés 	<ul style="list-style-type: none"> • Loisirs : réfection fauteuil, peinture décorative, atelier tissu, art floral
Association des familles de Vaugneray <ul style="list-style-type: none"> • 88 familles adhérentes 	<ul style="list-style-type: none"> • Crèche • Halte-garderie • Médaille de la famille • Communication relationnelle • Atelier voix et mouvement • Piscine • Loisirs : couture, art floral, yoga • Anglais • Baby-sitting • Fête des mères
Association des familles de Brignais <ul style="list-style-type: none"> • 81 familles adhérentes 	<ul style="list-style-type: none"> • Danse de salon • Périscolaire
Association des familles de Loire sur Rhône <ul style="list-style-type: none"> • 100 familles adhérentes 	<ul style="list-style-type: none"> • Halte-garderie • Centre de loisirs
Association des familles de St Andéol le Château <ul style="list-style-type: none"> • 43 familles adhérentes • 4 salariés • 3 bénévoles • 192h de bénévolat 	<ul style="list-style-type: none"> • Sophrologie • Salsa • Anglais • Loisirs : art floral, poterie, travaux manuels, activité manuelle pour les enfants • Conférence
Association des familles de St Igny de Vers <ul style="list-style-type: none"> • 85 familles adhérentes 	<ul style="list-style-type: none"> • Cantine scolaire
Association des familles de Juliéna <ul style="list-style-type: none"> • 22 familles adhérentes 	<ul style="list-style-type: none"> • Garderie périscolaire
Association des familles de Duerne <ul style="list-style-type: none"> • 13 familles adhérentes 	<ul style="list-style-type: none"> • Sorties • Thé dansant

	<ul style="list-style-type: none"> • Centre-aéré • Mini-camps
Association des familles de St Martin en Haut <ul style="list-style-type: none"> • 155 familles adhérentes 	<ul style="list-style-type: none"> • Multi-accueil Bout d'chou • Baby-sitting • Centre de loisirs • Fête des mères
Association des familles de Poule les Echarmeaux <ul style="list-style-type: none"> • 55 familles adhérentes 	<ul style="list-style-type: none"> • Piscine • Théâtre • Loisirs créatifs • Concours de belote • Chasse aux œufs de Pâques • Fête des mères • Fête de la musique • Vide-grenier
Association des familles de la Tour de Salvagny <ul style="list-style-type: none"> • 62 familles adhérentes 	<ul style="list-style-type: none"> • Yoga, sophrologie • Anglais • Bourse aux sports • Vide-grenier
Association des familles de St Clément les Places <ul style="list-style-type: none"> • 15 familles adhérentes 	<ul style="list-style-type: none"> • Pique nique Fête des mères • Repas du village • Sorties diverses • Spectacles pour enfants • Accueil des nouveaux arrivants
Association des familles de Neuville sur Saône <ul style="list-style-type: none"> • 247 familles adhérentes 	<ul style="list-style-type: none"> • Prêt de vaisselle • Vestiaire • Baby-sitting • Accueil nouvelles familles • Loisirs : tricot, crochet, point de croix, couture et création textile, cuisine, encadrement, art floral • Yoga • Relaxation active et détente • Atelier d'écriture • Ballade en famille • Cuisine du marché
Association des familles de Chaponnay <ul style="list-style-type: none"> • 76 familles adhérentes 	<ul style="list-style-type: none"> • Gymnastique (adultes) • Marche • Couture • Bourses : jouets et vêtements
Association des familles de Corbas <ul style="list-style-type: none"> • 439 familles adhérentes 	<ul style="list-style-type: none"> • Sports : gymnastique volontaire, danse, yoga, assouplissement • Echange de savoirs • bourses
Association des familles de Chasse sur Rhône <ul style="list-style-type: none"> • 16 familles adhérentes 	<ul style="list-style-type: none"> • Service de soutien à la scolarité • Aide à la croix rouge (distribution de colis alimentaires) • Location de vêtements de ski pour classe de neige • Participation CCAS

71 – Saône et Loire	
Fédération départementale <ul style="list-style-type: none"> • 1640 familles adhérentes • 8 associations • 1 salarié (CDI, 12h/mois-CEA) • 564h de tenue de permanence 	<ul style="list-style-type: none"> • Coordination entre les associations locales et la fédération nationale • Campagne jeux vidéos/Jeux internet « Tu t'es vu sur ton blog » • Accidents domestiques • Habitaxe • Election HLM • Permanence information et accueil des familles • Café des parents • Services à domicile • Permanence consommation • Animation de foyer 3^{ème} âge • Atelier informatique
Familles du Mâconnais	<ul style="list-style-type: none"> • Adhérent référent • Activités culturelles (informatique, visites)

<ul style="list-style-type: none"> • 175 Familles adhérentes • 30 bénévoles • 200h de tenue de permanence 	<ul style="list-style-type: none"> • Ecoute des familles • Accueil informatique • Défense du consommateur • Accompagnement scolaire • Remise chez les commerçants • Bourses • Location matériel • Fête des mères
<p>Familles Charollaises</p> <ul style="list-style-type: none"> • 157 familles adhérentes • 40 bénévoles 	<ul style="list-style-type: none"> • Enquête panier santé • Bourses : vêtements et chaussures • Bourses aux livres
<p>Association familiale de Digoïn</p> <ul style="list-style-type: none"> • 86 familles adhérentes 	<ul style="list-style-type: none"> • Aide ménagère • Baby sitting et garde à domicile • Aide aux devoirs • Bourses : vêtements, jouets et articles de puériculture
<p>Association familiale Creusotine</p> <ul style="list-style-type: none"> • 390 familles adhérentes • 15 salariés • 100 bénévoles • 4530h de tenue de permanence • 8000h de bénévolat 	<ul style="list-style-type: none"> • Enquête rentrée scolaire • Service d'aide à domicile • Aide ménagère (15 salariés) • Ludothèque (12 bénévoles) • Aide administrative et sociale • Achats groupés • Remise chez les commerçants • Bourses • Permanence consommation (6 bénévoles) • Arts plastiques • Travaux d'aiguille • Bricolage et décoration • Cuisine • Jeux de société • Visite à la maternité pour fête des mères • Arbre de Noël • Participation CCAS (3 bénévoles) • Participation et soutien à des opérations caritatives
<p>Association des familles du canton de Montchanin</p> <ul style="list-style-type: none"> • 68 familles adhérentes • 25 bénévoles • 100h de bénévolat • 90h de tenue de permanence 	<ul style="list-style-type: none"> • Permanence consommation • Loisirs : couture, crochet, raccommodage, tricot • Bourses • Participation à la journée de la famille
<p>Familles de France en bassin montcellien</p> <ul style="list-style-type: none"> • 232 familles adhérentes • 40 bénévoles • 184h permanences • 8500h de bénévolat 	<ul style="list-style-type: none"> • Campagne santé/alimentation/nutrition • Jeux vidéos/jeux internet • « Tu t'es vu sur ton blog » • Accidents domestique • Marmite des familles • Habitaxe • Election HLM • Permanence information et accueil des familles • Café des parents/seniors • Permanence consommation • Bourses • Remise chez les commerçants • Participation et soutien à des opérations caritatives
<p>Association familiale de l'Autunois</p> <ul style="list-style-type: none"> • 233 familles adhérentes • 13 salariés • 60 bénévoles • 2632 h de tenue de permanence • 10440 h de bénévolat 	<ul style="list-style-type: none"> • Campagne santé/alimentation/nutrition • Jeux vidéos/jeux internet • Sport en famille/familiathon • Information et accueil des familles • PIF • Café des parents/seniors • Groupe de parole • Espace rencontre

	<ul style="list-style-type: none"> • Périscolaire • Soutien scolaire • Atelier activité(s) enfant • Epicerie sociale • Participation au CCAS • Service courrier • Aide administrative • Adulte relais • Atelier recherche emploi, CV, co-workink • Permanence consommation • Aide à la gestion du budget • Illettrisme • Lutte contre la délinquance • Intervention en milieu scolaire • Animation PIF • Animation bibliothèque/ludothèque • Bricolage, réfection, jardinage • Cuisine • Sortie, théâtre, cinéma • Langue • Marche, rando • Semaine du goût • Conférence débat • Portes ouvertes, forum • Bourses • Kermesse • Remise chez les commerçants • Participation et soutien œuvres caritatives, humanitaires
<p>Association des familles du canton de Paray le Monial</p> <ul style="list-style-type: none"> • 299 familles adhérentes • 70 bénévoles • 588h de tenue de permanence 	<ul style="list-style-type: none"> • Campagne habitaxe • Permanence information et accueil des familles • Multi-accueil • Baby sitting et garde à domicile • Service courrier • Aide administrative • Permanence consommation • Micro crédit • Permanence défense des locataires • Bourse • Fête de la famille • Fêtes des mères/pères/grands parents • Aide financière

73 – Savoie	
<p>Association des familles de Beaufort sur Doron</p> <ul style="list-style-type: none"> • 101 familles adhérentes • 20 bénévoles • 100 heures de bénévolat 	<ul style="list-style-type: none"> • Travaux d'aiguille • Atelier langues (1 bénévole) • Bourses : skis, jouets • Fête de la famille • Fête des mères • Marché de Noël • Participation comité des fêtes • Remise chez les commerçants • Dons aux écoliers (dictionnaire remis aux écoliers entrée collège) • repas
<p>Association des familles de la Motte Servolex</p> <ul style="list-style-type: none"> • 31 familles adhérentes • 5 bénévoles 	<ul style="list-style-type: none"> • Atelier « Touche à Tout » • Peinture sur tout support, carterie, cartonnage, résine • Exposition Créa « à la découverte des talents » • Carnaval avec le comité des fêtes

	<ul style="list-style-type: none"> Fête des mères Bourses aux vêtements Téléthon
Association des familles de Chambéry <ul style="list-style-type: none"> 357 familles adhérentes 48 bénévoles 126 heures de permanence 	<ul style="list-style-type: none"> Aide administrative et sociale Bourses Participation et soutien à des opérations caritatives Groupe de paroles Soutien aux handicapés
Association des familles d'Avressieux <ul style="list-style-type: none"> 40 familles adhérentes 6 salariés 7 bénévoles 60h de bénévolat 	<ul style="list-style-type: none"> Centre de loisirs (été) Excursions Gymnastique Sorties en famille
Association des familles de la Ravoire « Ravo'arts » <ul style="list-style-type: none"> 188 familles adhérentes 6 salariés 12 bénévoles 	<ul style="list-style-type: none"> Loisirs : couture,, création textile, cuisine, dessin-aquarelle, encadrement, œnologie, peinture sur soie, scrabble, scrapbooking Déplacement culturels, événementiel, Semaine bleue Portes ouvertes, forum Fête des mères Participation au comité des fêtes
Familles de France de la Bathie <ul style="list-style-type: none"> 49 familles adhérentes 10 bénévoles 	<ul style="list-style-type: none"> Participation au CCAS Arts plastique, peinture Arts floral yoga Organisation expo et soirée théâtre Participation à la fête du village Participation à l'exposition des artistes Semaine du goût avec les enfants de maternelles Portes ouvertes, forum Participation à la fête du village Organisation d'une soirée théâtre dans le cadre de « chemins d'artistes » Dictionnaire aux enfants qui entre en 6^{ème} Achats groupés Bourses aux skis Participation et soutien à des opérations caritatives Don au resto du cœur

74 – Haute Savoie	
Association familiale départementale de la Haute Savoie <ul style="list-style-type: none"> 52 familles adhérentes 4 bénévoles 202h de tenue de permanence 	<ul style="list-style-type: none"> Campagne santé/alimentation/nutrition accidents domestiques Permanence d'information aux familles Service médiation familiale Ludothèque/bibliothèque Soutien scolaire Aide aux devoirs Participation au CCAS Aide administrative Ecrivain public Permanence consommation Permanence surendettement Permanence défense des locataires Atelier prévention surendettement, éducation au budget, aide à la gestion du budget Enquête rentrée scolaire Intervention en milieu scolaire Conférence débat avec l'UDAF 74 Lettre d'information

75 – Seine	
Fédération départementale	<ul style="list-style-type: none"> Coordination entre le national et les associations locales

<ul style="list-style-type: none"> • 2865 adhérents • 10 associations 	
<p>Association générale des familles du 5^{ème} arrondissement</p> <ul style="list-style-type: none"> • 207 familles adhérentes • 4 salariés (sport et culture CDD-CEA) • 5 bénévoles 	<ul style="list-style-type: none"> • Sport en famille • Odyssée des familles • Gymnastique, danse, tai-chi, Qi Gong, • Atelier mémoire
<p>Association générale des familles du 6^{ème} arrondissement</p> <ul style="list-style-type: none"> • 950 familles adhérentes • 12 animateurs salariés CDI-CEA • 70 bénévoles • 288h de tenue de permanence • 1200h de bénévolat 	<ul style="list-style-type: none"> • Sport en famille • Permanence accueil des familles • Bibliothèque chez les adhérents • Permanence et café des parents • Groupe de parole chez adhérents • Déplacement culturels, évènementiel • Baby sitting et garde à domicile • Arts plastiques, peinture • Cuisine • Visite expo, musée, bibliothèque • Sorties théâtre, cinéma • Atelier mémoire • Cours de langue • Cours de théâtre • Jeux de société • <u>Activités sportives</u> : gymnastique, jogging, marche nordique, piscine, randonnée, tennis, yoga, Qi Gong, danse, sophrologie • Portes ouvertes, forum • Spectacle • Repas • Remise chez les commerçants • Visite bénévole à domicile • Bourses • Organisation de spectacle • <u>Activités manuelles</u> : aquarelle, art floral, cartonnage, réfection siège, dessin, peinture, peinture s/bois • <u>Activités culturelles</u> : bridge, œnologie • Participation et soutien œuvres humanitaires
<p>Association générale des familles du 7^{ème} arrondissement</p>	<ul style="list-style-type: none"> • entraide : bourses aux vêtements, café parentalité « en attendant bb », marchathlon
<p>Association générale des familles du 8^{ème} arrondissement</p> <ul style="list-style-type: none"> • 514 familles adhérentes • 26 salariés (CDD, 166h/mois) • 36 bénévoles • 105h de tenue de permanence 	<ul style="list-style-type: none"> • Café des parents • Groupe de parole • Baby-sitting et garde à domicile • Préparation national au brevet de secourisme • Activités culturelles et sportives : bibliothèque tournante, bridge, visites musées, visites littéraires, morphopsychologie, cuisine, tennis, gymnastique, marche rapide, yoga • Activités manuelles: dessin aquarelle, couture, encadrement, peinture sur porcelaine, réfection sièges • Cours de violon • Atelier activation de la mémoire • atelier théâtre • Atelier anglais, • Atelier informatique • Atelier chant, chorale • Jeux de société • Organisation de repas, goûter
<p>Association générale des familles du 12^{ème} arrondissement</p> <ul style="list-style-type: none"> • 90 familles adhérentes 	<ul style="list-style-type: none"> • Halte-garderie
<p>Association générale des familles du 13^{ème} arrondissement</p> <ul style="list-style-type: none"> • 46 familles adhérentes 	<ul style="list-style-type: none"> • Halte-garderie
<p>Association générale des familles du 14^{ème} arrondissement</p>	<ul style="list-style-type: none"> • Tennis

<ul style="list-style-type: none"> • 31 familles adhérentes <p>Association générale des familles du 15^{ème} arrondissement</p> <ul style="list-style-type: none"> • 105 familles adhérentes • 10 bénévoles • 198h de tenue de permanence 	<ul style="list-style-type: none"> • Accidents domestiques • Sport en famille • Campagne Odysée des familles • Permanence d'information et d'accueil des familles • Participation au CCAS • Vestiaire • Visite à l'hôpital • Service micro crédit • Soutien au handicap • Prévention surendettement • Lutte contre l'illettrisme (lire et faire lire) • Activités culturelles et sportives : Anglais, Espagnol, cafés lectures, visite de musées opéra concert théâtre, bridge, promenade, découverte, marche nordique (5 bénévoles) • Travaux d'aiguille (3 bénévoles) • Entraide : micro crédit, surendettement, baby-sitting
<p>Association générale des familles du 16^{ème} arrondissement</p> <ul style="list-style-type: none"> • 203 familles adhérentes • 6 salariés (4 CDI+ 2 cdd tps partiel) CEA • 25 bénévoles • 180h de tenue de permanence 	<ul style="list-style-type: none"> • Permanence d'information et d'accueil des familles • Activité pour les enfants, structure pendant les vacances • Baby sitting et garde à domicile • Participation au CCAS • Visite à l'hôpital, maternité, maison de retraite • Micro crédit • Activités culturelles : bibliothèque tournante, bridge, visite de musées, anglais, sorties ballets/théâtre, , relire les classiques, cuisine • Activités manuelles : atelier floral, cartonnage, cuisine, encadrement, couture, cannage, réfection sièges, dessin-peinture • Activités sportives : tennis, marche • Atelier informatique • Portes ouvertes, forum • Bourses • Repas • Prêt de matériel • Prêt matériel puériculture • Location de salle • Bourses • Organisation de repas, goûter
<p>Association générale des familles du 17^{ème} arrondissement</p> <ul style="list-style-type: none"> • 726 familles adhérentes • 20 salariés (CDD, CDI) • 90 bénévoles • 4113h de tenue de permanence • 8150h de bénévolat 	<ul style="list-style-type: none"> • Permanence d'information et d'accueil des familles • Soutien à la scolarité - Aide aux devoirs • Atelier activité enfants • Aide ménagères • Baby sitting et garde à domicile • Services à domicile • Aide administrative • Adulte relais • Ecrivain public • Atelier recherche CV, emploi, co-working • Permanence consommation • Permanence surendettement • Permanence défense des locataires • Service micro crédit • Alphabétisation, illettrisme • Arts plastiques, peinture sur bois, aquarelle-dessin, sculpture • Travaux d'aiguille • Bricolage • Atelier langue • Atelier informatique • Atelier théâtre • Jeux de société • Visite expo, musée, bibliothèque

	<ul style="list-style-type: none"> • Sorte théâtre, cinéma • visite et/ou conférence sur sites culturels • Activités sportives : tennis • Bourse • Exposition
--	--

76 – Seine Maritime	
Association familiale de Darnetal et environs <ul style="list-style-type: none"> • 70 familles adhérentes • 2 salariés temps partiel 	<ul style="list-style-type: none"> • Participation CCAS • Après-midi détente pour les parents, jeux de société, découverte du patrimoine et terroir, découverte gastronomique, réunions d'échange et de discussion, travaux manuels • Membre d'honneur de l'Association DARNETALAISE DE SOLIDARITE (Banque alimentaire)
Association familiale de Deville les Rouen <ul style="list-style-type: none"> • 22 familles adhérentes • 11 bénévoles 	<ul style="list-style-type: none"> • « Papothèque » (lieu parents/enfants) • Aide financière vacances, prime naissance • Bourses • Marché de Noël

77 – Seine et Marne	
Familles de France – Pays de Lagny <ul style="list-style-type: none"> • 342 familles adhérentes • 40 bénévoles • 1056h de tenue de permanence • 6000h de bénévolat 	<ul style="list-style-type: none"> • Permanence d'information et d'accueil des familles • Participation au CCAS • Aide administrative • Vestiaire • Ecrivain public • Visite à domicile • Permanence consommation • Permanence surendettement • Intervention en milieu scolaire • Bourses

78 – Yvelines	
Association des familles de Versailles et des environs <ul style="list-style-type: none"> • 5 salariés (CDI+2 CDD, 185h/mois) • 21 bénévoles • 648h de tenue de permanence • 25000h de bénévolat 	<ul style="list-style-type: none"> • Permanence d'information et d'accueil des familles • Aide ménagère • Baby sitting et garde à domicile • Aide aux devoirs • Service à domicile • Participation au CCAS • Permanence consommation • Travaux d'aiguille • Visite expo, musée, bibliothèque • Atelier théâtre • informatique • Tennis, mini tennis • Location, prêt de matériel • Médaille de la famille
Association générale des familles de Viroflay <ul style="list-style-type: none"> • 520 familles adhérentes • 80 bénévoles • 4 salariés (CDI, 56h/mois)-CEA • 144h de tenue de permanence • 2500h de bénévolat 	<ul style="list-style-type: none"> • Permanence d'information et d'accueil des familles • Baby sitting et garde à domicile • Aides aux devoirs • Echanges de savoirs (arts floral et cuisine) • Encadrement • Cours anglais • Sorties bibliothèque, lieux culturels, arts forains • 4 bourses • Participation fête de la famille
Association de Louveciennes <ul style="list-style-type: none"> • 127 familles adhérentes 	<ul style="list-style-type: none"> • Braderie : matériel de puériculture et vêtements • Atelier de conversation anglaise • Participation au CCAS • Lettre d'information
Association Saint Germain en Laye <ul style="list-style-type: none"> • 190 familles adhérentes 	<ul style="list-style-type: none"> • Bourses: matériel de puériculture et vêtements d'enfants à la rentrée des classes (avec l'aide d'une trentaine de bénévoles)

81 - Tarn	
Familles de France du Tarn <ul style="list-style-type: none"> • 220 familles adhérentes • 11 bénévoles • 1350h de tenue de permanence • 108h de bénévolat 	<ul style="list-style-type: none"> • Enquête rentrée scolaire • Enquête panier santé • Service courrier • Aide administrative • Permanence consommation • Permanence surendettement • Intervention en milieu scolaire • Permanence défense des locataires • Education au budget • Aide à la gestion du budget
83 - Var	
Pour une jeunesse sans drogue <ul style="list-style-type: none"> • 45 familles adhérentes • 7 bénévoles • 60h de bénévolat 	<ul style="list-style-type: none"> • Permanence information et accueil des familles • Groupe de parole • Conférences • Réunion parents/ado • Ecoute, information, prévention et conseils aux familles • Participation au CCAS de Fréjus • Partenariat avec le Rotary pour informer et prévenir : intervention en milieu scolaire • Permanence téléphonique drogue et toxicomanie • Spectacles interactifs sur les produits stupéfiants
84 -Vaucluse	
Maison de la famille de Cavaillon <ul style="list-style-type: none"> • 14 familles adhérentes • 6 bénévoles • 552h de tenue de permanence 	<ul style="list-style-type: none"> • Loto • Cadeaux à la maternité • Fêtes des papys et mamys • Vestiaire • Fête de la famille annuelle • Ecrivain public • Informations conseils aux familles • Ecoute des familles • Défense du consommateur • Collecte de jouets de Noël
86 - Vienne	
Fédération départementale <ul style="list-style-type: none"> • 300 adhérents • 3 associations • 70 bénévoles • 600h de tenue de permanence • 4500h de bénévolat 	<ul style="list-style-type: none"> • Campagne accidents domestiques • Enquête rentrée scolaire • Fête des voisins • Aide administrative et sociale • Représentations diverses
Association générale des familles de Poitiers <ul style="list-style-type: none"> • 46 familles adhérentes • 70 bénévoles • 160h de bénévolat 	<ul style="list-style-type: none"> • Campagne jeux vidéo/jeux internet • Campagne accidents domestiques • Marmite des familles • Enquête rentrée scolaire • Family rando • Permanence information et accueil des familles • Médiation familiale • Café des parents • Visite à domicile • Aide administrative • Visite à l'hôpital, maternité, maison de retraite • Atelier mémoire • Jeux de société • Marche, rando • Conférence, débat • Fête des voisins • Café des parents

	<ul style="list-style-type: none"> • Participation au CCAS • Pédibus • Aide à la gestion du budget • Visite lieux culturels • Jeux de société • Bourses : vêtements et jouets • Organisation de repas, goûter • Participation et soutien à des opérations caritatives
<p>Familles de France de Buxerolles</p> <ul style="list-style-type: none"> • 260 familles adhérentes • 70 bénévoles • 84h de tenue de permanence • 3160h de bénévolat 	<ul style="list-style-type: none"> • Campagne santé/alimentation/nutrition • accidents domestiques • marmite des familles • Family rando • Semaine DD • Permanence information et accueil des familles • Groupe de parole • Déplacement culturel, évènementiel • Visite à domicile • Epicerie sociale • Participation au CCAS • Service courrier • Aide administrative • Visite à l'hôpital, maternité, maison de retraite • Pédibus • Permanence défense des locataires • Aide à la gestion du budget • Lire et faire lire • Animation de foyer 3^{ème} âge • Cuisine • Sortie théâtre, cinéma • Atelier mémoire • Jeux de société • Marche, rando • Conférence débat • Portes ouvertes, forum • Bourses : vêtements et jouets • Participation comité des fêtes • Repas, goûter • Don aux écoliers • Participation et soutien à des opérations caritatives • Enquête rentrée scolaire • Fête des voisins
<p>Université familiale de Châtellerauld</p> <ul style="list-style-type: none"> • 15 familles adhérentes • 17 bénévoles • 175h de tenue de permanence 	<ul style="list-style-type: none"> • Enquête rentrée scolaire • Fête des Voisins • Enquête panier santé • Permanence d'information et d'accueil des familles • Aide administrative • Visite à domicile • Atelier recherche emploi • Aide aux chômeurs • Service CV • Lutte contre la délinquance • Bilan de compétence • Intervention en milieu scolaire • Organisation exposition • Participation et soutien à des opérations caritatives
89 – Yonne	
<p>ORGEKO 89</p> <ul style="list-style-type: none"> • 37 adhérents • 3 bénévoles • 250h de tenue de permanence 	<ul style="list-style-type: none"> • Permanence consommation

92 – Hauts de Seine	
Fédération départementale <ul style="list-style-type: none"> • 6 associations • 1308 adhérents 	<ul style="list-style-type: none"> • Coordination entre le national et les associations locales
Association des familles de Meudon <ul style="list-style-type: none"> • 513 familles adhérentes • 150 bénévoles • 210h de tenue de permanence • 4000h de bénévolat 	<ul style="list-style-type: none"> • Permanence d'information et d'accueil des familles • Groupe d'échanges entre mamans de jeunes enfants • Groupe de paroles « inter générations » • Groupe de paroles « milieu de vie » • Parcours d'accompagnement au mariage civil • Service de soutien scolaire • Aide aux devoirs • Baby-sitting garde à domicile • Participation au CCAS • Lutte contre l'illettrisme, alphabétisation • Travaux d'aiguille (2 bénévoles) • Visite expo, musée, bibliothèque • Atelier mémoire • Bourses • Accompagnement des personnes séparées et divorcées • Groupe de lecture • Médaille de la famille
Consommateurs de Neuilly <ul style="list-style-type: none"> • 123 familles adhérentes • 12 bénévoles • 128h de tenue de permanence • 350h de bénévolat 	<ul style="list-style-type: none"> • Permanence consommation • Visites d'ateliers, d'entreprises...
Association des familles et des consommateurs de Courbevoie <ul style="list-style-type: none"> • 14 familles adhérentes • 7 bénévoles • 519h de tenue de permanence • 519h de bénévolat 	<ul style="list-style-type: none"> • Campagne accidents domestiques • Enquête rentrée scolaire • Fête des voisins • Participation au CCAS petite enfance/ aînés/ handicapés • Epicerie sociale (2 bénévoles) • Permanence consommation (5 bénévoles) • Permanence surendettement • Location de salle • participation au comité des fêtes
AGEF Antony <ul style="list-style-type: none"> • 371 familles adhérentes • 90 bénévoles • 768h de tenue de permanence 	<ul style="list-style-type: none"> • Fête des voisins • Permanence d'information et d'accueil des familles (4 bénévoles) • Visite bénévole à domicile (30 bénévoles) • Participation au CCAS • Campagne santé /handicap (2 bénévoles) • Travaux d'aiguille (10 bénévoles) • Arts plastiques • Bricolage et décoration • Cuisine • Visite des lieux culturels (7 bénévoles) • Assistance informatique • Aide financière (vacances, prime naissance) • Réduction loisirs • Bourses • Organisation repas, goûter • Colis Noël • Participation et soutien à des opérations caritatives • Visite de bénévoles dans un centre de rééducation pour tout-petits (6 bénévoles)

Association de Suresnes et ses environs <ul style="list-style-type: none"> • 26 familles adhérentes • 3 bénévoles • 20h de tenue de permanence • 30h de bénévolat 	<ul style="list-style-type: none"> • Service d'orientation scolaire et professionnel • Accompagnement des parents pour les troubles de comportement alimentaire • Service de médiation familial • Service de conseil conjugal et familial • Permanence d'information et d'accueil des familles • Permanence d'information et d'accueil des familles avec un service « Facil'it » : entretiens familiaux sur RDV avec psychologue
Association de St Cloud	<ul style="list-style-type: none"> • Atelier couture • Atelier d'art • Bourses

93 – Seine Saint Denis	
Association générale des familles du Raincy <ul style="list-style-type: none"> • 208 familles adhérentes • 22 bénévoles 	<ul style="list-style-type: none"> • Bourses
Association générale des familles de Villemomble <ul style="list-style-type: none"> • 140 familles adhérentes 	<ul style="list-style-type: none"> • Enquête rentrée scolaire • Aide administrative et sociale • Ecrivain public • Soutien aux démarches administratives • Bourses • Permanence défense des consommateurs

94 – Val de Marne	
fédération des familles du Val de Marne <ul style="list-style-type: none"> • 5 associations • 107 familles adhérentes • 45 bénévoles • 3250h de bénévolat 	<ul style="list-style-type: none"> • Coordination entre le national et les associations locales • Participation CCAS • Aide administrative • Ecrivain public • Atelier surendettement • Participation lire et faire lire • Intervention en milieu scolaire • Arbre de Noël • Aide financière
Association de Villeneuve-le-Roi <ul style="list-style-type: none"> • 49 familles adhérentes 	<ul style="list-style-type: none"> • Vestiaire • Arts plastiques • club de loisirs : sorties culturelles, jeux collectifs (loto, scrabble, cartes), généalogie, • prêt de salle pour fête de famille • Participation au programme "lire et faire lire" • Participation à la cérémonie de la fête des mères, aux fêtes d'automne, à la journée de Solidarité, au Téléthon, « Noël dans ma ville »
Association de Saint-Maur-des-Fossés <ul style="list-style-type: none"> • 7 familles adhérentes 	<ul style="list-style-type: none"> • Gérer les deux commissions créées au sein de notre association de Saint-Maur : <ul style="list-style-type: none"> a) la commission "Education" est animée par des bénévoles qui assurent un suivi sur la lecture aux jeunes enfants et tout ce qui concerne l'éducation ; b) la commission "Handicapés mentaux" est active sur tous les problèmes relatifs à l'handicap psychique. • Editer une gazette trimestrielle : "L'Echo des Familles de St Maur"
Association des familles de Créteil <ul style="list-style-type: none"> • 21 familles adhérentes 	
Association de Sucy-en-Brie <ul style="list-style-type: none"> • 28 familles adhérentes 	
Association d'Arcueil <ul style="list-style-type: none"> • 15 familles adhérentes 	

95 – Val d'Oise	
Fédération départementale <ul style="list-style-type: none"> • 1000 familles adhérentes • 5 associations 	<ul style="list-style-type: none"> • Coordination entre le national et les associations locales

Association générale des familles de Montmorency <ul style="list-style-type: none"> • 261 familles adhérentes • 50 bénévoles • 3500h de bénévolat 	<ul style="list-style-type: none"> • Bourses • Forum • Remise de bons aux familles défavorisées • Participation et soutien à des opérations caritatives
Association générale des familles de Beauchamp <ul style="list-style-type: none"> • 236 familles adhérentes • 48 bénévoles • 186h de tenue de permanence • 1986h de bénévolat 	<ul style="list-style-type: none"> • Ludothèque • Bourses • Galette des rois • Prêt de matériel de bricolage et de jardinage • Galette des rois • Activités ludiques d'éveil
Association générale des familles d'Osny <ul style="list-style-type: none"> • 74 familles adhérentes • 32 bénévoles 	<ul style="list-style-type: none"> • Club informatique • Point rencontre petite enfance • Bourses
Association des familles de Bessancourt <ul style="list-style-type: none"> • 165 familles adhérentes • 2 salariés (CDI, 44h/mois) • 30 bénévoles • 1500h de bénévolat 	<ul style="list-style-type: none"> • Travaux d'aiguille (1 bénévole) • Activité ludique : jeux de société, cours mémoire • Activités sportives : danse jazz, gymnastique, gymnastique équilibre et mémoire pour les seniors, danse enfant (2 salariés) • Activités pd les vacances (stage de danse) • Bourses (30 bénévoles) • Sorties théâtre 2 fois/an • Participation au CCAS
Association générale des familles d'Ermont <ul style="list-style-type: none"> • 260 familles adhérentes • 85 bénévoles • 3000h de bénévolat 	<ul style="list-style-type: none"> • Bourses • Bénéfice bourse va dans le fonctionnement à l'épicerie sociale d'Ermont, et l'ass est co-fondatrice de l'épicerie • Participation au CCAS • Participation au Téléthon